PRIMER AÑO — Núm. 301. PORTE PAGADO Dirección, Redacción y Administración: AVENIDA DE MAYO 769 Buenos Aires, Miércoles 6 de Diciembre de 1916

Todas las cartas destinadas a la Redacción deben ser dirigidas al Director.

Como el diario no puede responsabilizarse por los manuscritos que se le envíen, ruega a los autores guarden copia de ellos.

Dirección Telegráfica: EPOCA; Buenos Aires.

Teléfono: Unión Telefónica 5194-95-96-97-98, Avenida

Biblio... de la ... Universidad ... La Plata

La Epoca

PRECIOS DE SUSCRIPCION

CAPITAL

$ m|n. $ m|n. $ m|n. $ m|n.
Un mes 1.70 Tres meses 5 Seis meses 10 Un año 20

PROVINCIAS

Un mes 2 Tres meses 6 Seis meses 12 Un año 24

EXTERIOR

$ oro $ oro $ oro $ oro
Un mes 2 Tres meses 6 Seis meses 12 Un año 24

Número del día 0.08. — Número atrasado (dentro de los 30 días) 0.20—De fechas anteriores 0.50.

LA EPOCA se envía directamente por correo a toda persona que lo pida acompañando el importe correspondiente. Los pedidos de suscripciones para el interior de la República se atenderán por cualquier número de días a razón de 0.08 por ejemplar.

VEASE EN LA PAGINA FINAL LA INFORMACION DE ULTIMA HORA

6 DE DICIEMBRE DE 1916

El Poder Ejecutivo

Se admite generalmente que la tradición histórica del Ejecutivo argentino es unipersonal. Esa es la teoría de la Constitución. Pero al margen de este concepto jurídico ha prosperado una interpretación nueva y extraña al espíritu constitucional. Es algo que podríamos llamar una tesis política, ya que se ha formado y robustecido con elementos adquiridos en la práctica del gobierno bajo el influjo de tendencias políticas. De acuerdo con esa manera de pensar, el Ejecutivo reparte en cierto modo sus facultades entre los ministros de su gabinete, cediendo a favor de estos últimos partículas más o menos considerables del poder que le adjudica el capítulo III de la Constitución. Más que una doctrina escrita, cuya sola enunciación señalará el absurdo de sus proposiciones, se trata de una sucesión de hechos enlazados en el tiempo hasta formar un sistema estratificado alrededor del Ejecutivo. Sería realmente curioso remontarse hasta los orígenes de ese estado de cosas que se ha sucedido, modificando imperceptiblemente un concepto fundamental de nuestra carta orgánica.

Con el conocimiento de tales antecedentes, resulta perfectamente explicable la sorpresa exteriorizada ante algunos actos del Ejecutivo actual. El presidente de la república, de acuerdo con el pensamiento constitucional, ha formado su gabinete con los ministros-secretarios de que habla la carta orgánica. Poseen éstos todas las atribuciones que taxativamente enumera el texto de la misma. De modo que la relación entre ministros y Ejecutivo es perfectamente clara y precisa y no puede crear superficies de rozamiento entre uno y otros como ocurriera precisamente en épocas anteriores.

Por lo demás, no parece inoportuno recordar cuál es el pensamiento presidencial sobre el Ejecutivo. Para el presidente de la república, la función del Ejecutivo se realiza por órgano de los ministerios y forma con estos un sistema orgánico y unánime. La condición de eficacia de su mecanismo reside, precisamente, en esa concordancia plena de pensamiento y acción. De ahí la continuidad de los acuerdos de gabinete que facilitan la unificación de opiniones ministeriales y afianzan los actos de gobierno por la solidaridad que los inspira.

Siendo ese el pensamiento presidencial, quedan descartadas de los actos del Ejecutivo actual aquellas extrañas situaciones de contradicción tan frecuentes en las épocas del curioso colegiado furtivamente aplicado al ejercicio del Ejecutivo. Cada actitud del gobierno actual involucra la adhesión previa y sin reticencias del ministerio, largamente consultado en momento oportuno. De modo que jamás puede ser concebible un acto presidencial ajeno a la deliberación del gabinete; ni mucho menos una medida de gobierno adoptada aisladamente por un secretario de estado. La colaboración del Ejecutivo y su ministerio, perfectamente deslindada por la Constitución, no se presta a confusiones.

No nos parece aventurado afirmar que ese es el criterio aplicado por el doctor Hipólito Irigoyen a sus actos presidenciales. Muy probablemente, el procedimiento, a fuer de estrictamente constitucional, resulta insólito para determinadas personas, pero se ajusta a la verdadera tradición argentina. Por cierto, y la advertencia es fundamental, — que el pensamiento del Ejecutivo no desmedra ni empequeñece las funciones ministeriales. Lejos de ello, las incorpora a su propia actividad, solidarizándose con ellas. El presidente actual no hablará de "mi" gobierno — lenguaje de práctica hasta épocas recientes — como quien habla de una propiedad que le pertenece ni realizará acto alguno que importe una descortesía o una simple omisión en sus deberes para con los ministros. No ocurrirá con el gabinete actual aquel episodio bien conocido en que dos ministros renuncian por haberse enterado "a posteriori" de un nombramiento resuelto por el Ejecutivo y que no les placía; cierto que no faltó ministro a quien tampoco parecía de perlas el nombramiento, pero que se sometió y quedó...

Tampoco ocurrirá que el presidente cambie epístolas con los ministros a propósito de los asuntos de estado, como si éstos se encontraran a cien leguas de distancia y ajenos a los deberes y responsabilidades solidarias que a todos incumben.

Absolutamente, el presidente de la república gobierna y gobernará con su ministerio, de acuerdo con las atribuciones respectivas. Es decir, es y será el Ejecutivo, tal como lo entiende la Constitución.

En auxilio de los que sufren

La grave situación presente plantea a los poderes públicos problemas cuya solución no admite dilaciones.

Uno de ellos es, sin duda, el de la miseria, cada día más honda y apremiante en sus angustiosas exigencias.

Ante los innumerables casos que a diario se ofrecen al Poder Ejecutivo y que éste no puede, desgraciadamente, remediar, el presidente de la nación resolvió ayer consultar a las distinguidas damas de la Sociedad de Beneficencia, si sería posible destinar de los emolumentos que el doctor Irigoyen ha cedido íntegramente a dicha sociedad, la suma de cinco mil pesos para atender por una sola vez, con la suma de veinte pesos, a doscientas cincuenta familias, las cuales atraviesan, según informes suministrados por la policía, una situación desesperante.

Las señoras de la Sociedad de Beneficencia, valorando la noble actitud de los poderes públicos, pusieron inmediatamente a disposición del jefe de policía la suma solicitada.

La legación en Londres

Alrededor de un asunto sencillo, se ha hecho o se pretende hacer una cuestión importante. Nos explicamos perfectamente el móvil, y como en otros casos nuestro comentario lleva una buena dosis de filosofía. Cuando, para forjar conflictos o colocar piedras en el camino, se eligen temas semejantes, quiere decir que el adversario ha caído, por propia gravitación, en el terreno de la puerilidad.

Formulamos votos porque sigan siendo estas "petites miseres" plato del día para ciertas gentes...

Felizmente está en juego un caballero en el más amplio sentido del concepto. Y un radical de aquellos que, desde la primera hora, dieron a su partido, con desprendimiento ejemplar, todas sus energías y todos sus entusiasmos.

Don Eduardo Saguier, vinculado al presidente de la nación por una amistad cimentada en largos años de actuación, solidarizado en principios y en ideales con el primer magistrado, debía estar y estuvo, desde la iniciación del nuevo gobierno, entre los llamados a colaborar en él, con el prestigio de sus antecedentes y calidades y la pureza de su patriotismo nunca desmentido.

Dentro de esta amistad y comunidad de miras y propósitos, pudo el presidente de la nación ofrecer al señor Saguier y lo hizo algún cargo público, y como éste manifestara la necesidad de efectuar un viaje a Europa, hacer extensivo su ofrecimiento para alguna de las legaciones argentinas, sin precisar cuál, porque en realidad no había llegado el momento de establecerlo, en una conversación íntimamente amistosa, que no era ni última, ni definitiva.

He ahí todo el asunto, que se procura magnificar en algunos casos y tergiversar en otros, con el evidente propósito de hacer caudal de increíbles insignificancias.

Parecería, después de leer ciertas informaciones, que la legación en Londres preocupa, efectivamente, a los que viven espiando los actos del nuevo gobierno. Lástima que la preocupación resulte tardía. Jamás se dió a esa legación la importación que el actual Poder Ejecutivo le atribuye; tan grande, que ha creído necesario esperar para proveerla hasta el momento presente, en procura del ciudadano que deberá desempeñarla. No fué requerida tan larga meditación en otro tiempo, ni se tuvo en cuenta todo el alcance que importaba su designación.

Para terminar diremos que el señor Saguier, deseoso de colaborar en el nuevo gobierno y de corresponder a la gentileza de su amigo el señor presidente Irigoyen, ha significado a éste que a su regreso de Europa le será grato y honroso prestar al país, en el cargo que se le asigne, los servicios que acaban de serle requeridos.

Visita a Puerto Militar

Revista de la escuadra

Mañana a las 6.38 p. m. parte de Constitución en el tren que ha de conducir a Puerto Militar al ministro de Marina y la corta comitiva que lo acompañará en este viaje de inspección.

Como anunciamos, el ingeniero Alvarez de Toledo visitará detenidamente las dependencias navales de Puerto Militar, así como los buques de la escuadra de mar fondeados en la rada.

El ministro procederá también al reparto de los premios concedidos en el último concurso de combate.

El acto se efectuará a bordo del acorazado Rivadavia, buque triunfante en el certamen.

EL VIAJE DEL MINISTRO DE AGRICULTURA

Mañana a la noche, por el tren que sale de la estación Retiro a las 9, emprenderá viaje el ministro de agricultura, doctor Honorio Pueyrredón, acompañado del jefe de la división de Fomento Agrícola, señor Félix Badano. Se dirigirá a Villa Casilda, de allí a Bell Ville, Villa María, Río Cuarto y San Urbano, regresando de este último punto a Buenos Aires. Este itinerario pudiera ser, quizá, modificado, pues a última hora han llegado noticias al ministerio diciendo, que a causa de las lluvias de estos días, algunas vías se encuentran cubiertas de agua, como asimismo algunos caminos intransitables.

El propósito del doctor Pueyrredón es conocer personalmente la forma en que se efectúan los trabajos por el personal de empleados destacados en esos puntos, y también darse cuenta de los perjuicios que ha causado en esa zona el acridio.

Es un problema éste, nos ha dicho el ministro doctor Pueyrredón, que me ha preocupado desde el primer día que me hice cargo de esta cartera, y al cual pondré todo mi empeño y he de dedicar mi mayor atención, ensayando todo lo que pudiera ser factible de destruir esta plaga, que la considero una gran calamidad nacional.

Agregado naval chileno

Visita a la escuela de artilleros

Acompañado por el teniente de fragata Repetto, el agregado naval chileno, teniente 1o. Barbosa Baeza, visitó esta mañana la escuela de aprendices artilleros que funciona a bordo del ex guardacostas Almirante Brown.

El jefe de la escuela, capitán de fragata Andrés M. Laprade, facilitó los datos y explicaciones del caso al teniente Baeza, invitándolo después a almorzar a bordo.

CONSEJO NACIONAL DE EDUCACION

Los doctores Angel Gallardo y Abel Ayerza nombrados Presidente y Vicepresidente

El presidente de la Nación ha ofrecido a los doctores Angel Gallardo y Abel Ayerza, los altos y delicados cargos de presidente y vicepresidente del Consejo Nacional de Educación, respectivamente.

Los distinguidos ciudadanos han contestado aceptando y el nombramiento se extenderá en breve.

He aquí una noticia que repercutirá gratamente en todos los círculos, mereciendo unánimes plácemes.

El doctor Irigoyen agrega a los aplaudidos nombramientos hechos, estos, por muchos conceptos, merecedores de la auspiciosa acogida de la opinión.

Es el doctor Gallardo, atentos sus antecedentes científicos, la fecunda obra realizada en su larga y brillante carrera, su ponderación y notoria ecuanimidad, el ciudadano llamado a desempeñar con eficacia la presidencia del Consejo Nacional de Educación.

No haremos, en esta ocasión, la biografía del doctor Gallardo, bien conocida, por otra parte.

Diremos que si no había alcanzado en el país las primeras posiciones públicas, es desde hace mucho tiempo una figura consagrada en el mundo científico.

En el Museo Nacional, cuya dirección ha desempeñado hasta ahora, en la cátedra de la Sorbona donde recibiera honores raramente discernidos a los extranjeros, en las innumerables publicaciones en que colabora, en congresos y conferencias, el doctor Gallardo reveló las altas dotes de su inteligencia y de su espíritu y su excepcional preparación.

Su teoría de la división celular le ha valido universal renombre.

El doctor Abel Ayerza es uno de nuestros médicos más justamente reputados.

Ha enseñado por espacio de largos años y tiene, como clínico, fama hecha.

Consagrado a las tareas absorbentes de su profesión, modesto y caballeresco, no cuenta sino amistades y simpatías.

En los círculos científicos y sociales su nombramiento será recibido con singular complacencia.

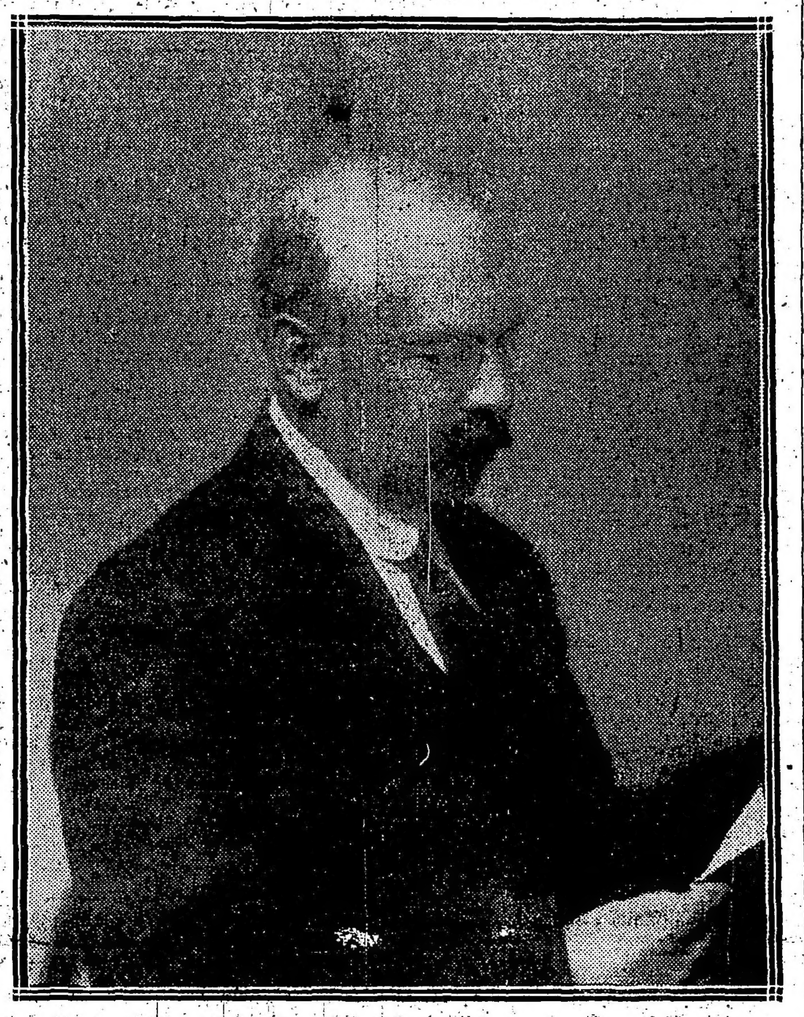

Dr. Angel Gallardo

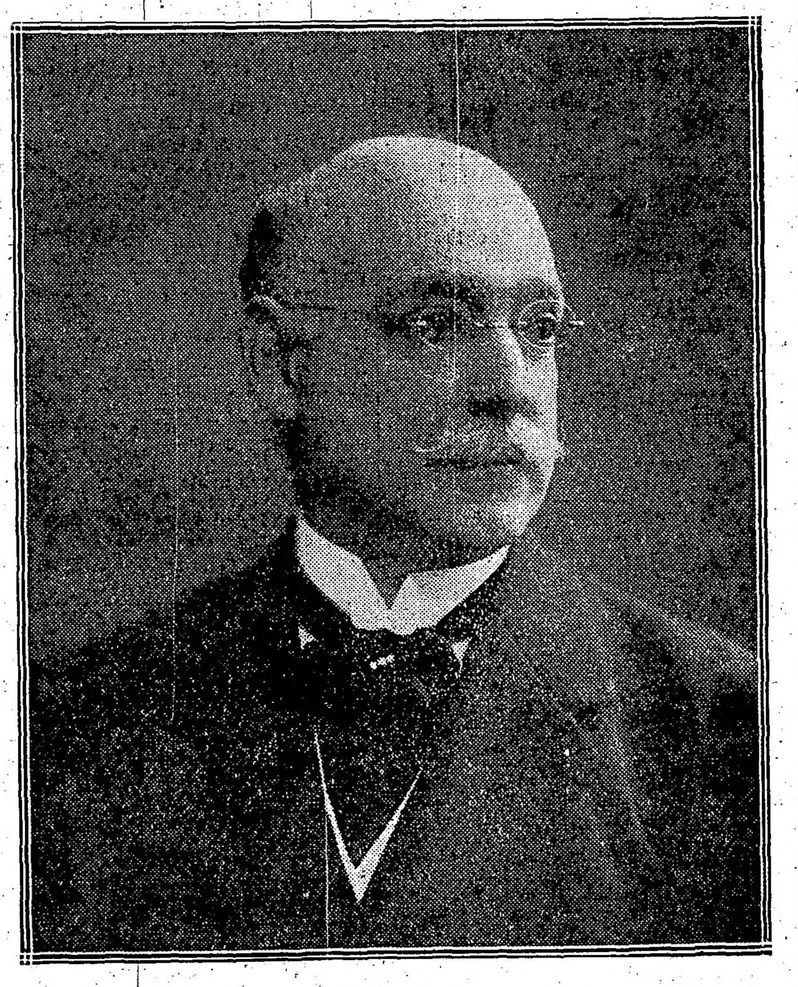

Doctor Abel Ayerza

Si a tantos méritos y condiciones como caracterizan y prestigian al doctor Gallardo se agrega su consagración a la enseñanza, a la cual ha dedicado los mejores años de su vida, cabe afirmar que su elección es acertada y justa y ha de causar excelente impresión en los centros educacionales argentinos.

En la sociedad Sarmiento

Visita del intendente municipal

Esta mañana a las 11 el señor intendente, doctor Llambías, acompañado del señor Luque, se presentó en la "Sarmiento", sociedad protectora de animales, a hacer una visita de inspección.

Revisó con minuciosidad los diversos servicios establecidos y las diferentes secciones en que están divididas manifestando su completa satisfacción al señor presidente y vice y jefe de la sección sanidad que le acompañaron.

CASA DE GOBIERNO

En la presidencia

Concurrió esta tarde a las 2 a su despacho oficial el presidente de la república doctor Hipólito Irigoyen. Le acompañaba el ministro de la guerra doctor Elpidio González.

El presidente del Banco Hipotecario Nacional, doctor Rafael Herrera Vega, conversó largamente con el primer magistrado.

Reunióse poco después con todos los ministros conversando sobre asuntos administrativos, relacionados con cada uno de los ministerios.

El ministro de guerra, doctor González, presentó a la firma del presidente un proyecto sobre modificaciones de importancia a efectuarse en la escuela militar de aviación, que visitó el viernes de la semana pasada.

El intendente municipal, doctor Llambías celebró una larga conferencia con el doctor Irigoyen.

La delegación de la Federación Obrera que se entrevistó esta tarde con el ministro del Interior, fué recibida por el primer magistrado.

Ministerio del Interior

El doctor Gómez llegó a las 2 a su despacho ministerial. Se ocupó de resolver algunos asuntos de su cartera, recibiendo también algunas visitas.

A las 3 recibió a una delegación de la Federación de Obreros Marítimos, que acompañaba el diputado Bonifacio, pasando después a la presidencia para conversar con el doctor Irigoyen, respecto al conflicto huelguista suscitado entre los obreros marítimos y las empresas de navegación fluvial.

Ministerio de R. Exteriores

Esta mañana y como día de recepción, estuvieron a saludar a nuestro canciller los ministros de Estados Unidos de Norte América, España, Portugal, Uruguay, Bolivia, Méjico, Chile, Alemania, Rusia y los encargados de negocios de Austria Hungría y del Brasil.

Por la tarde el doctor Beeú despachó algunos expedientes de trámite administrativo pasando después a la presidencia.

Ministerio de Hacienda

El ministro Salaberry concurrió, como de costumbre, a su despacho de la casa de gobierno. Por la mañana recibió numerosas visitas de comerciantes de los que han presentado propuestas en la licitación de azúcar efectuada ayer, que concurrieron al ministerio en busca de información al respecto.

Por la tarde, apenas llegó, pasó a la presidencia con el objeto de resolver con el doctor Irigoyen respecto a las propuestas presentadas para la licitación de azúcar.

Para reunir antecedentes respecto a esta misma cuestión, el doctor Salaberry llamó a su despacho al administrador de la aduana, señor Lozano, con quien conferenció.

Ministerio de O. Públicas

El doctor Torello concurrió esta mañana a su despacho de la casa de gobierno, donde se ocupó del estudio de algunos asuntos a resolverse en ese ministerio.

Por la tarde atendió al público e hizo conocer las siguientes resoluciones:

Se ha aprobado la licitación privada verificada por la dirección general de obras hidráulicas para la provisión de 400 toneladas de carbón tipo Cardiff, que se requieren con urgencia con destino a la ejecución del dragado del riacho Correntoso, a cargo de la comisión del Paraná inferior, y que se ha adjudicado a la The Anglo Argentine Coal Ltd., por la suma de pesos 22.50 oro sellado la tonelada, o sea por un total de $ 19.943.18 moneda nacional.

Esta adquisición se reduce a 390 toneladas, a fin de encuadrarla en la autorización acordada por el decreto de enero 7 de 1910 para esta adquisición.

—También se ha autorizado a la dirección de obras hidráulicas para adquirir directamente de la casa Roma y Cía., doscientas toneladas de carbón de coke del país dentro de la suma aproximada de pesos 16.000. Esta adquisición se efectúa en vista de no haber obtenido resultado la licitación pública número 82 de carbón de coke extranjero, debido a que el combustible ofrecido no reunía las condiciones exigidas y por necesitarse con urgencia para el consumo de talleres y usinas productoras de gas para el balizamiento luminoso. Además, la casa mencionada es la única que expende en el país ese combustible.

—A las 3 el doctor Torello pasó a la presidencia.

Ministerio de J. e I. Pública

El ministro de justicia e instrucción pública, doctor José S. Salinas, concurrió esta mañana a su despacho, se ocupó en estudiar y despachar varios expedientes de trámite administrativo. Por la tarde, a la hora de costumbre el doctor Salinas concurrió a la casa de gobierno, acompañado por el profesor Ramón Gené.

—A las 3, el señor ministro pasó a la presidencia.

Ministerio de Guerra

Esta mañana concurrió el ministro al estado mayor del ejército donde trabajó con el general Ruiz en el estudio del presupuesto de guerra iniciando el plan de modificaciones del mismo.

Pasó después a la dirección del personal conversando largamente con el coronel Aranzadi.

El doctor González asistirá esta tarde a las 4.30 al ministerio de guerra, prosiguiendo el plan de modificaciones en unión del secretario general, teniente coronel Barrionuevo.

El ministro nos informa que es completamente prematuro cuanto se ha dicho acerca de la modificación y hasta supresión de uniformes, cuyo asunto ha de estudiarse minuciosamente antes de resolver nada en concreto.

Ministerio de Marina

El ministro asistió esta mañana a su despacho, departiendo con el contraalmirante Rojas Torres y capitán de navío González Fernández.

Recibió también la visita de los armadores, Delfino y Meléndez, quienes dieron al ministro algunos datos de la huelga de obreros del puerto, explicando la actitud de las empresas que dirigen.

Por su parte, el prefecto de puertos, capitán de fragata Miranda, informó al ingeniero Alvarez de Toledo que no ocurrían novedades de mayor importancia, añadiendo que el número de obreros sin libreta que actualmente trabajan en sustitución de los huelguistas asciende sólo a 22 y no a los que algunos diarios aseguran.

Dichos obreros prestan servicio a bordo de los vapores "Londres", "Pellegrini" y "Umaitá".

Ministerio de Agricultura

El ministro de agricultura, doctor Pueyrredón, llegó a su despacho a la hora de costumbre.

Recibió a varias personas, entre ellas, al vicepresidente de la National City Bank, señor Allen.

Después se dirigió a la presidencia, llamado por el Dr. Irigoyen para tomar parte en el acuerdo de ministros.

Es satisfactorio constatar el interés que se toman las autoridades por los diferentes servicios que constituyen la higiene de la ciudad.

PAGO DE SUELDOS

La tesorería general de la nación continuó hoy pagando las planillas de sueldos de la administración, habiéndose pagado próximamente dos millones y medio de pesos.

La importacion de azúcar

El ministro de hacienda se ha ocupado hoy con preferencia de resolver la forma como se hará la adjudicación en la licitación realizada ayer para importar azúcar. Al efecto ha celebrado esta tarde una conferencia con el presidente, con el objeto de dejar terminado hoy este asunto.

Según nuestras informaciones serán aceptadas casi todas las propuestas, estableciendo como máximo un precio que tal vez no alcance a 5.70 los diez kilogramos para calcular cuál será el derecho a aplicarse.

A la hora de cerrar esta edición el doctor Salaberry permanecía con el presidente, resolviendo, como decimos, los términos en que se realizarán las adjudicaciones.

LA LLUVIA

Con gran regocijo de agricultores y hacendados, anoche y esta mañana ha continuado lloviendo, en cantidad considerable, en distintas zonas del país.

Hoy el tiempo está nublado e inestable y algo tormentoso en las provincias del este y centro. Faltan datos de todo el sud, a causa del temporal de anteanoche, que ha perjudicado las líneas telegráficas.

Han caído lluvias en el norte de Buenos Aires, Entre Ríos, Santa Fe, Córdoba y Pampa Central, y en puntos aislados en el norte de Buenos Aires, Santa Fe y Córdoba, hubo precipitación excesiva. Los vientos son principalmente del rumbo norte en Corrientes y Entre Ríos y soplan con bastante fuerza. En las demás regiones soplan vientos del sud o sudeste.

La temperatura ha sufrido un leve descenso, pero aún se encuentra superior a la normal en casi todas las estaciones.

La presión atmosférica continúa baja, pero ha empezado a subir en el oeste y sud del país.

El dique San Roque

SU EMBALSE DE AGUA

CORDOBA, diciembre 6.—Con gran satisfacción de los numerosos agricultores se ha comenzado a efectuar un servicio especial de riego. Los canales maestros del sur y norte corren llenos de agua, sirviendo debidamente las necesidades de los bebederos y del servicio para los numerosos regantes.

El embalse del dique es de 19.80.

—Continuó lloviendo en la región sur y oeste de la provincia.

—En cuanto a las compuertas del dique San Jorge, dice el ingeniero Bonet que han estado listas para recibir la última creciente.

—El gobernador de la provincia doctor Loza, y sus ministros de gobierno y obras públicas doctor Garzón Agulla e ingeniero Capdevila, acompañados del director de la superintendencia general de irrigación ingeniero Bonet e ingeniero Amaya estuvieron en el dique San Roque, pudiendo comprobar el excelente funcionamiento de las compuertas, cuyas maniobras presenciaron.

EL VAPOR "AMIRAL JAUREGUIBERRY"

Este vapor francés que saldrá pasado mañana de este puerto con rumbo a El Havre conducirá 450 caballos y 20.000 cueros vacunos que han sido adquiridos en esta plaza por cuenta y orden del gobierno francés.

LA GUERRA EUROPEA

SITUACION POLITICA

LAS NUEVAS FASES DE LA CRISIS INGLESA — RENUNCIA DE Mr. ASQUITH — EL REY RECOMIENDA LA FORMACION DEL GABINETE A BONAR LAW — ANTECEDENTES DE LA SITUACION — EL PAIS QUIERE VER EN LA JEFATURA DEL GOBIERNO A LLOYD GEORGE — CARACTERISTICAS DE BONAR LAW.

La crisis ministerial inglesa absorbe por el momento la atención de medio mundo. Se estima que resuelta ella del seno del nuevo gobierno inglés, más bien que de los campos de la Valaquia, va a surgir la fase definitiva del actual conflicto europeo.

Todo contribuye a corroborar nuestra opinión, antes expuesta, de que la caída de Mr. Asquith ha sido su flojedad en el manejo de la política bélica, y su tolerancia en el malhadado caso de Atenas. En Londres es tesis generalmente admitida la de que la crisis ha provenido de discusiones inconciliables entre Lloyd George y Mr. Asquith, con motivo de la dirección suprema de la guerra.

Se dice que entre las exigencias formuladas por Lloyd George figura la salida de lord Grey del gabinete, a quien se hace responsable de la serie de fracasos sufridos, uno de los cuales, como ya indicamos, es la actual situación humillante para los aliados.

También exigiría el retiro de otros de los ministros que cuentan con todas las simpatías de Asquith.

Se pronostica la designación de Lloyd George como ministro de relaciones exteriores; Grey, Mackenna, Balfour y Landsdowne abandonarían definitivamente el ministerio y Curzon sería o ministro de la guerra o primer lord del almirantazgo.

Es decir, que, en sustancia, la renovación de los dirigentes habrá de ser total, sean o no esas las personalidades designadas. La renovación está en el ambiente. Convendría, empero, preguntarse si son los hombres o las cosas lo que hay que cambiar.

El hecho es que la crisis ministerial quedó definitivamente planteada anoche, según las últimas noticias.

"The Court Circular", órgano oficial, publicó la siguiente información:

"El Rt. Hon. Herbert Henry Asquith fué recibido en audiencia por su majestad el rey y le presentó su renuncia como primer ministro y primer lord de la Tesorería, y su majestad se dignó aceptarla".

Bonar Law fué inmediatamente llamado por el rey, quien le ofreció la misión de organizar el nueve gabinete.

No se ha anunciado la resolución de Bonar Law, y no se sabe si aceptará o declinará el ofrecimiento. Si no acepta, se considera seguro que será llamado Lloyd George, a quien se le ofrecería la jefatura del gabinete.

Parece que la coalición continuará en el gobierno, y que habrá sólo algunos cambios destinados a la mejor dirección de la guerra.

La decisión de Asquith de renunciar y de aconsejar al rey que llamara a Bonar Law, fué tomada después de un día de extraordinaria excitación política, y de las constantes idas y venidas de los dirigentes políticos.

Asquith celebró reuniones con diversos miembros dirigentes unionistas entre ellos con Curzon, Cecil y Derby.

Llamó la atención la ausencia de Balfour, que se dice se encuentra enfermo, de Bonar Law y Walter Hume.

Por la tarde Asquith celebró una entrevista con sus colegas, incluyendo a Grey, Harcourt, Montagu, Crewe, Mackenna, Buckmaster, Samuel, lord Reading y Arthur Henderson. La reunión duró dos horas. Se cree que Asquith les manifestó que existían insuperables obstáculos para la reconciliación, y que tenía la intención de renunciar inmediatamente, lo que hizo dirigiéndose acto continuo al palacio donde fué recibido por el rey.

El papel que Lloyd George está desempeñando se evidencia en el hecho de permanecer en su puesto, mientras Asquith celebra conferencias separadamente con los ministros liberales y conservadores del gabinete. Asquith, cuenta con un apoyo decidido en ambos bandos ministeriales. Lord Reading, su íntimo amigo, ha servido todo el día de hoy de intermediario entre los partidarios de Asquith y Lloyd George.

Es significativo que Bonar Law se haya abstenido de asistir a la reunión de los conservadores, y que Curzon se haya presentado inmediatamente en el ministerio de las Colonias, después de esa conferencia.

La renuncia de Asquith tomó tan de sorpresa a todos los políticos, que ninguno puede predecir los resultados. Hay quienes creen que Asquith consentiría en quedar en el gabinete como ministro de justicia.

Se pronostica la designación de Herbert Samuel para el tesoro, como también la aceptación de las renuncias de Grey y Balfour, en caso de organizar el gabinete Mr. Bonar Law.

Hay quienes insisten, a pesar de todo, en que debe descartarse el supuesto antagonismo entre Asquith y Lloyd George; no existiendo discrepancia entre ellos sobre el modo de conducir la guerra, sino sólo acerca de la composición del consejo de guerra y su responsabilidad del gabinete.

Muchos miembros del parlamento son contrarios a la idea de incluir a Asquith en el consejo.

Se sugiere la de dar a Asquith la presidencia titular con voto exclusivo de desempate, lo que lo dispensaría de asistir al consejo cuando ya hubiese mayoría.

En vista de la fuerza de persuasión de Lloyd George, se cree que este plan le daría en el consejo la autoridad que sus partidarios desean verle adquirir.

Se informa en algunos círculos que Lloyd George se propone emprender una jira por las principales ciudades de Inglaterra, con objeto de pronunciar discursos en los que dará a conocer al pueblo británico las realidades vitales de la guerra, y la necesidad de adoptar un método diferente en la dirección de la lucha, si se quiere alcanzar la victoria final.

La importancia de la crisis se acentúa sabiendo que a la renuncia de Lloyd George seguirán las de lord Derby, subsecretario de guerra, y la de Andrew Bonar Law, ministro de colonias.

La opinión pública está con Lloyd George. Se estima generalmente que los destinos del imperio estarán seguros en sus manos, siempre que no obstruya su acción la incapacidad de sus colegas en un gabinete integrado por 23 miembros, y que sean rápidas decisiones todos los proyectos que salgan de la mente del esclarecido estadista.

En definitiva: hay dos cosas claras: el descontento nacional, y la anarquía en el seno del gobierno. Mackenna, ministro de finanzas, está asimismo incluído en las disensiones.

El llamamiento de Bonar Law, actual ministro de las colonias, por el rey, no resolvería la situación; porque no es el hombre a quien van los votos del país. Además, se presume que sir Edward Carson será llamado a reemplazar a Balfour en el almirantazgo; y que entonces presentará un proyecto relativo a Irlanda, conciliando a unionistas y nacionalistas, lo que promovería discusiones con el presunto jefe del gabinete, leader de los primeros.

Bonar Law ocupó este puesto de cabeza del partido nesteriano, en 1911 sucediendo a Balfour a propuesta de Walter Long, sostenida por Austin Chamberlain. Fué siempre, y sobre todo en aquella época de su breve carrera política, una figura discutidísima; y, como se comprende, no es un hombre de tales circunstancias el llamado a unificar las labores del gobierno en la actualidad. Sin duda, si su nombramiento surge, pondrá al servicio de su cargo la energía que le caracteriza. Pero, más probable es que el rey le haya hecho una simple propuesta de transición, para no mortificar el amor propio de Mr. Asquith con el nombramiento inmediato de su émulo Lloyd George.

O mucho nos equivocamos o el destino de este prominente político está ya fijado.

Frente oriental

Ataques alemanes rechazados en Voroneshaka — Recuperan las alturas tomadas por los rusos en la frontera de Moldavia — Los serbios ocupan posiciones fortificadas al norte de Gruniste — Batalla entre Tutrakán y Cernawda — Aumenta la presión en torno a Bucarest — Bombardeo del Karamurad por aviadores rusos — El conflicto griego.

PETROGRADO, diciembre 6. — El siguiente boletín publicado por el ministerio de guerra ruso se refiere al frente territorial:

En varios puntos del frente de Riga a los Cárpatos, hubo cañoneos y fuego de fusilería.

En la región de bosques de los Cárpatos, el enemigo emprendió una serie de ataques contra la altura que ocupamos a cuatro verstas al sur de Voroneshka.

Hasta la 1 p. m., rechazamos todos los ataques, pero más tarde el enemigo destruyó nuestras trincheras con su artillería de gran calibre obligando a nuestros destacamentos a retirarse a su base.

NUEVA YORK, diciembre 6. — Se recibe de Berlín este comunicado del estado mayor alemán relativo a las operaciones en Rusia:

Recientemente al sudeste de la vía férrea de Tarnopol y Krasno, unos destacamentos rusos trataron de avanzar en vano contra la sección de trincheras en las cercanías de Augustovka que habíamos tomado al enemigo.

Ultimamente también, durante los repetidos ataques que emprendieron los rusos contra Caput, al nordeste de Dornavatra y Putna y en el valle de Trotus, los que no tuvieron éxito, las tropas alemanas y austro-húngaras volvieron a tomar posesión por asalto de unas importantes posiciones y alturas, que habían perdido en los días anteriores.

Como resultado de estos combates, que fueron muy encarnizados en algunos puntos, tomamos prisioneros a más de 100 soldados y nos apoderamos de cinco ametralladoras.

En Werch Debry tomamos ocho ametralladoras y 350 prisioneros.

Hubo actividad de la artillería en todo el frente de la Dobrudja.

Entre Satiskeui y el Danubio, después de una derrota completa del enemigo en sus ataques contra nuestra ala izquierda, los rumanos se retiraron hoy a sus anteriores posiciones. Nuestros destacamentos avanzados ocuparon a Satiskeui.

Las pérdidas del enemigo han sido considerables. Delante del cerro 234 hemos contado 600 cadáveres de rumanos. Hemos tomado prisioneros a 80 soldados y nos apoderamos de cuatro ametralladoras.

En el mar Negro dos buques de guerra bombardearon a Costanza, pero el bombardeo no ha ocasionado pérdida de vidas.

NUEVA YORK, diciembre 6. — El siguiente comunicado oficial austriaco se refiere a la campaña de Rumania:

La batalla del río Arges ha terminado con una decisiva e importante victoria. El avance del ejército del Danubio en el Arges inferior no fué detenido por la contraofensiva rumana.

Las tropas enemigas cruzaron al nordeste de Draganesti, pero fueron rechazadas por Niajlovu.

Los guardias de la frontera austro-húngara tomaron parte en esta batalla juntamente con las tropas alemanas, búlgaras y turcas.

Al mismo tiempo otro grupo se abrió paso por el Arges, al oeste de Bucarest, avanzando hasta Titu y alcanzando al resto de las tropas rumanas que derrotaron anteriormente los austro-alemanes. Al sudeste de Petesci destruímos fuertes destacamentos rumanos.

Las tropas rumanas, que quedaron cortadas en la pequeña Valaquia, se dispersan gradualmente.

El Danubio se halla ahora abierto.

NUEVA YORK, diciembre 6. —Llega de Berlín el siguiente comunicado del estado mayor alemán:

En monte Nemira, habiendo quebrantado el 9.o ejército la resistencia de las retaguardias enemigas durante su persecución, cruzó la vía férrea de Bucarest, Targoviste y Pietrosita, avanzando hacia el este.

El ejército del Danubio, después de alcanzar una victoria sobre un número superior de fuerzas enemigas en el Arges inferior, en la cual la división de infantería número 217 tuvo la parte más gloriosa, el enemigo siguió retirándose en todo el sector.

En el ala izquierda, el ejército del Danubio avanzó más allá del sector, combatiendo.

El ala oriental rechazó los ataques ruso-rumanos en los terrenos bajos del Danubio, infligiendo al enemigo sangrientas pérdidas.

El número de prisioneros tomados por nuestras tropas hasta el domingo según las informaciones llegadas ayer al cuartel general, aumentó a 12.500.

Se han añadido a las capturas del 9.o cuerpo de ejército del Danubio otros 2500 pertenecientes al 22 de infantería y a seis regimientos de artillería.

En la Dobrudja no hubo acciones de importancia.

En la Macedonia, al este del Cerna, se desarrollaron nuevos combates. El avance de los serbios cerca de Dahado en el frente de Mogiena terminó con un fracaso.

NUEVA YORK, diciembre 6. — El estado mayor alemán publicó un nuevo parte sobre las operaciones, que dice:

En Rumania nuestras tropas han progresado en dirección a Bucarest y Ploesci.

En el frente de Macedonia se combatió con la artillería.

PETROGRADO, diciembre 6.—Hoy apareció este boletín del ministerio de guerra ruso:

En la frontera de la Moldavia, en el valle de Trotus y al sur, hasta el valle de Doftiana, las batallas continúan. Nos hemos apoderado nuevamente de la cadena de alturas; pero el enemigo presenta una resistencia tenaz, intentando recuperar su posición por contraataques.

En la Valaquia se continúa luchando en los caminos que van de Targoviste a Ploesci y de Titu a Bucarest.

Al sur y al oeste de Stolitza, ante la presión de fuerzas superiores enemigas que atacan sin cesar, los rumanos se están retirando hacia el este.

Las tentativas hechas por las tropas rumanas para contener al enemigo en sus ataques por los caminos de Ploesci y de Bucarest no han tenido resultado.

En la Dobrudja la situación no se ha modificado.

Nuestros hidroplanos efectuaron un raid sobre el pueblo de Karamurad al norte de Constanza. Después de haber arrojado bombas y de haber hecho fuego contra un globo enemigo, nuestras máquinas aéreas regresaron en salvo.

NUEVA YORK, diciembre 6. — Comunican de Berlín que el estado mayor alemán publicó hoy una nota oficial, que dice como sigue:

El Arges, en cuyas márgenes se libró la batalla del 3 del presente mes, es un río montañoso, que va de Pitesti al sudoeste de Titu.

Su ancho varía de doscientos a trescientos metros y tiene en algunos puntos una profundidad de veinte metros.

Hay vado en varios puntos, pero más aguas abajo el río se vuelve angosto y tiene la forma de un torrente.

La región es en todas partes despejada, y los puentes del río tienen a veces hasta trescientos metros de largo.

Si no hubiéramos perseguido al enemigo con gran rapidez, evitando así que los rumanos hicieran volar los puentes y si no hubiéramos completado la ocupación de la orilla opuesta, se habría producido una gran demora en el avance en ese importante sector.

LONDRES, diciembre 6.—Un despacho de Petrogrado anuncia que la caída de Bucarest es materia de pocas horas, pues se espera la noticia de la capitulación.

Existen graves temores de que el general Berthelot, el general francés que tiene a su cargo la jefatura del estado mayor general del ejército rumano haya sido encerrado entre las tropas de Mackensen y Falkenhayn.

La ciudad está ya bajo el fuego de los howitzers que bombardean los fuertes de Bucarest.

La contraofensiva emprendida por los rusos en los Cárpatos para salvar a los rumanos, fracasó.

Tres grandes ejércitos teutones, hoy unidos, rodean Bucarest.

PARIS, diciembre 6. — Los diarios comentan los acontecimientos de Atenas y reconocen que un nuevo adversario se ha incorporado a las filas del enemigo. Pero opinan que "Entente" cuenta con medios de acción poderosos e irresistibles.

Incluyen en ellos el bloqueo interno de Grecia proclamado anteayer, el secuestro de las armas, y la toma de todos los puntos importantes por las tropas aliadas.

El rey y sus consejeros podrían así verse en pocos días condenados a rendirse a discreción sin que los aliados caigan en el ridículo de perseguir a las partidas enemigas griegas en el interior de las montañas.

Las medidas concertadas entre los aliados se desarrollan muy rápidamente, dice un diario parisiense, y las sanciones que merece la cobarde agresión serán aprobadas por todos los aliados que no pueden ya tener confianza en el gobierno griego y deben decidirse a tomar en sus manos los asuntos helénicos.

Frente austro-italiano

Escaramuzas en el Asiago. — Fracaso de una tentativa austriaca contra Caterina. — Combates de artillería en el Carso. — Bombardeo aéreo de Doberdo por los austriacos.

ROMA, diciembre 6. — El gobierno italiano dió el siguiente comunicado, relativo a las operaciones peninsulares:

Acciones de artillería se han producido en los valles del Adigio y del Astico; mientras que en la meseta de Asiago hubo pequeños combates entre ambas avanzadas.

En la zona al este de Gorizia, la noche del 4 del corriente, destacamentos enemigos, quisieron aprovechar la oscuridad reinante para intentar un ataque por sorpresa contra nuestras posiciones al norte de Caterina.

La extrema vigilancia de los nuestros y la rápida intervención de nuestra artillería hicieron fracasar la tentativa.

En el Carso, no obstante las condiciones atmosféricas adversas, durante el día de ayer, la artillería enemiga fué más persistente en su acción.

Los voladores austriacos arrojaron bombas sobre las ciudades de Adria y Monfalcone, sin causar daños ni víctimas.

NUEVA YORK, diciembre 6. — Se recibió hoy el siguiente comunicado oficial austro-húngaro sobre la campaña de Italia:

El 3 del corriente mes, una de nuestras escuadrillas aéreas bombardeó con muy buen éxito las posiciones enemigas cerca de Doberdo.

A pesar del violento fuego a que estuvieron expuestos, todos los aeroplanos regresaron indemnes.

ROMA, diciembre 6. — Comunican del frente que en toda la zona, y con particularidad en el Trentino, predominan intensos fríos, que dificultan la actividad en las operaciones.

Frente occidental

Ataque alemán rechazado en Vaux y en Flandes — Prosiguen los duelos de artillería en diversos puntos — 40.000 portugueses a la línea de Francia — El ataque a Funchal — Reclamación norteamericana ante el gobierno austriaco — Noticias marítimas.

PARIS, diciembre 6 — El comunicado francés relativo a las operaciones territoriales dice lo siguiente:

Al norte de Vaux, un pequeño ataque de los alemanes fracasó por completo bajo el fuego de nuestras ametralladoras. Tomamos algunos prisioneros.

Durante el día la artillería estuvo moderadamente activa en varias partes del frente.

EL HAVRE, diciembre 6 — El gobierno belga dió a la publicidad el comunicado siguiente:

Al sur de Loos, después de un vivo bombardeo, unas masas enemigas emprendieron una incursión contra nuestras líneas, que fracasó por completo.

Hubo duelos de artillería en diversos puntos, especialmente en los sectores de Ramscapelle, Dixmude y Steenstraate.

Cañoneamos unos grupos de enemigos al norte de Dixmude.

LONDRES, diciembre 6 — Esta noche se publicó el siguiente boletín oficial:

En las zonas de Loos y de Ipres el enemigo hizo un fuego de artillería considerable, al que nosotros contestamos, obteniendo buen efecto.

En ambas orillas del Ancre el enemigo bombardeó con intermitencia.

Ayer nuestras aeronaves practicaron con éxito reconocimientos y servicios de avanzada, y arrojaron también bombas en una estación de ferrocarril y un aeródromo naval.

Nuestros aviadores sostuvieron frecuentes combates, derribando dos máquinas enemigas y obligando a bajar a siete. Uno de nuestros aparatos aéreos ha desaparecido.

NUEVA YORK, diciembre 6. — Transmiten de Berlín este comunicado del estado mayor alemán:

En las primeras horas de la mañana había niebla en el frente del Somme.

Unos destacamentos británicos, después de un corto y vigoroso fuego de artillería, avanzaron por el este de las carreteras de Albert y Warlencourt, siendo rechazados por nuestro fuego.

Habiendo mejorado el tiempo por la tarde, el combate de la artillería se hizo más violento en todo el frente y los cañones continuaron durante la noche en viva actividad.

LISBOA, diciembre 6 — En breve saldrá para Francia el primer contingente de fuerzas portuguesas que tomarán parte en la guerra europea.

Este primer cuerpo de ejército se compone de 40.000 hombres y será mandado por el teniente general Tomaquini de Abreu.

Las fuerzas lusitanas desembarcarán en Marsella y usarán el mismo uniforme del ejército francés.

Los portugueses ocuparán un puesto entre los sectores francés e inglés.

Con este primer cuerpo de ejército irá también a Francia una escuadrilla de aeroplanos.

LISBOA, diciembre 6 — En la sesión que ayer celebró el parlamento, el gobierno dió cuenta a la cámara de que un submarino alemán había penetrado en el puerto de Funchal, capital de la isla de Madeira, bombardeando a la población y a las embarcaciones surtas en el puerto.

Las baterías de la isla contestaron al fuego del submarino y éste se retiró.

Han sido heridos tres soldados.

El diputado por las islas Azores, doctor Medeiros, reclamó medidas de seguridad para estas islas, que, como la de Madeira, están a merced de los ataques de los submarinos alemanes.

El ministro de marina prometió a dicho diputado que se tomarán todas las precauciones defensivas que sean necesarias para impedir que las islas Azores puedan ser atacadas por los submarinos de Alemania.

WASHINGTON, diciembre 6 — El gobierno de los Estados Unidos ha pedido explicaciones al de Austria, por el hundimiento del vapor "Chenung", hundido por un submarino austriaco.

LONDRES, diciembre 6 — Fueron echados a pique los siguientes barcos, torpedeados por submarinos alemanes: noruegos, "Dranpner", "Trikindre", "Busi" e "Hilleroy"; portugués, "San Nicolau"; franceses, "Thérese" y "Marie Margueritte"; griego, "Dimitri".

SITUACION MILITAR

INESTABILIDAD DE LOS RESULTADOS BELICOS DE MOMENTO. — REACCION GENERAL DEL ANIMO GERMANICO. — CONATOS DE OFENSIVA EN TODOS LOS FRENTES. — LA TOMA DE PLAZAS Y LA SUBSISTENCIA DE LOS EJERCITOS. — DESDE KIRLIBABA AL TROTUS. — CONDICIONES DE ESE FRENTE DE BATALLA. — LA CLAVE ESTA EN LA DOBRUDJA. — INEXPLICABLE RETARDO DE LA TOMA DE BUCAREST. — CONJETURAS DESVENTAJOSAS A LOS TEUTO-BULGAROS.

Los momentos actuales son absolutamente de expectativa. Ningún comentario sobre las operaciones puede en buena ley alcanzar estabilidad, añadido a las conjeturas precedentes, que poco a poco van realizándose.

Toda la reseña cotidiana de las operaciones en Rumania y en los Cárpatos se reduce a la enumeración de una serie de acciones, que no son en sustancia sino episodios de una sola y misma gran batalla, abundante en alternativas, y en que ninguno de los adversarios llega aún a una situación que pueda estimarse definitiva.

Nótase, sí, que se está produciendo lo que no podía dejar de ocurrir: un resurgimiento de actividades ofensivas en todos los frentes germánicos. Después de la aplastante depresión causada a los ejércitos y a la opinión pública alemanes por las derrotas experimentadas en el Somme y en Verdun, los costosos triunfos que sus águilas vienen logrando en la Valaquia producen en el imperio una acción reconfortadora, que anima a sus tropas y comandos para intentar una sacudida galvánica. Desde Flandes a Verdun, algo cautelosamente, los soldados del kaiser esbozan incursiones contra las posiciones franco-británicas. En el frente de los Cárpatos, así delante de la Bukovina como en la frontera de Moldavia, las fuerzas del archiduque José Fernando disputan el terreno a los moscovitas, devolviéndoles golpe por golpe.

Naturalmente, los partes oficiales y la prensa austro-germánica anticipan la definición de los resultados; y no es extraño que anuncien en un mismo día varios triunfos, todos decisivos. En realidad esto es ganar al tiempo mismo. Ni la capitulación de Bucarest autorizaría a los alemanes para considerarse vencedores en la estricta acepción del calificativo, ya que, supuestas las circunstancias actuales de la guerra, la toma de plazas nada significa mientras subsistan los ejércitos.

Bélgica y Serbia, a pesar de la ocupación más o menos total de sus territorios, están en pie y combaten; y tan cierto es ello, que en la campaña de Monastir las tropas de esta última han abatido los laureles de sus pretéritos vencedores.

El sector de la actual actividad en el frente ruso-rumano abarca unos 150 kilómetros, desde los contornos de Kirlibaba hasta el Paso de Gyimes, en las inmediaciones del río Trotus, que penetra hasta el centro de la Moldavia, donde se une con el Sereth, uno de los afluentes del Danubio.

La región de estas operaciones es extraordinariamente montañosa, como que la forma el nudo de los Cárpatos con los Alpes transilvánicos. Es de imaginarse el rigor de esa enorme batalla en montañas tan escarpadas, a través de las cuales sólo es posible abrirse paso por estrechos desfiaderos que la nieve dificulta y tiende a cerrar.

Pasa también por ahí el ferrocarril que une la Transilvania con la capital de la Moldavia, ahora asiento del gobierno de Fernando. Se comprende, por consiguiente, el valor de esas posiciones de frontera, que cubren el verdadero baluarte actual de la soberanía rumana.

En nuestro concepto, el golpe de reacción ruso-rumana que salvará la Moldavia, y que posiblemente trastornará el alcance de los éxitos de Mackensen, hoy generalísimo teuto-búlgaro en la Valaquia, está reservado a la pericia con que Sakharoff y el gran duque Nicolás combinen el movimiento a fondo de sus tropas intactas y frescas en la Dobrudja. Así se hará sentir la necesidad de refuerzos a los fatigados y diezmados cuerpos germanos de operaciones en la Valaquia. Y la fuente inmediata y única de donde ellos pueden educir es la masa de hombres hoy amagada por las arremetidas de Brusiloff en los Cárpatos. Así se distraerá la atención del archiduque, obligándole a sostener a sus colegas empeñados en la región conquistada.

Mientras tanto, se anuncia que los ejércitos invasores acortan millas en torno de Bucarest, y aún se susurra que el general Besthelot pudiera a estas horas ser prisionero de los atacantes. Pero nos permitimos notar que la embestida a Bucarest no está en relación de tiempo con la penetración fulminante en la Valaquia. A haber conservado el mismo coeficiente de progresividad, las tropas alemanas y sus aliadas deberían haber rebasado ya la línea Ploesci, Bucarest, Giteniza. Dominando los ferrocarriles, sin plazas fuertes intermediarias sobre el curso del Dambovitza, y teniendo al frente un recinto de fuertes anticuados y de la misma potencialidad que los de Lieja y Namur, el comando alemán no conseguirá explicar nunca de manera convincente las causas de este retardo incongruente en apoderarse de una plaza que, sin reportarle ventajas estratégicas, es, sin embargo, el ápice de sus más vehementes aspiraciones.

Es este un pormenor que empieza a dar la medida del agotamiento de esos bríos que tan intensamente acaban de apurar los ejércitos germanos; y que permite prever los reveses a que se expondrán, si intentan el avance a través de la gran Valaquia, donde los innumerables ríos que bajan al Danubio están llamados a ser otros tantos baluartes de la defensiva rumana.

Ambulancia inglesa en los puestos avanzados

Intervención a Entre Ríos

Comunicaciones oficiales

EN EJERCICIO DEL CARGO

(De nuestro enviado especial)

PARANA, diciembre 6. — El interventor pasó hoy las siguientes comunicaciones:

"Excmo. señor gobernador de la provincia de Entre Ríos, doctor don Miguel Laurencena. Tiene V. E. conocimiento oficial del decreto del Poder Ejecutivo de la Nación, fecha noviembre 24 del corriente año, declarando intervenida la provincia de Entre Ríos a objeto de asegurar el funcionamiento del poder legislativo y la elección de los senadores nacionales que le corresponden con arreglo al artículo 46 de la constitución nacional.

"En el desempeño de la alta misión que se me ha confiado pueden tener la seguridad V. E. y el pueblo de la provincia, que no he de omitir esfuerzo para cumplirla con imparcialidad leal y sincera, de acuerdo con el espíritu que ha presidido la sanción de la ley y los propósitos del ex señor presidente de la nación. — Saludo al señor gobernador con mi distinguida consideración; firmado: Joaquín S. de Anchorena".

"A S. E. el señor vicegobernado; y presidente del honorable senado de la provincia, doctor Luis Etchevehere En cumplimiesto de la ley núm. 10070 del honorable congreso de la Nación y del decreto del P. E. de fecha 24 del corriente año, declarando intervenida la provincia de Entre Ríos, a objeto de asegurar el funcionamiento del poder legislativo y la elección de los senadores nacionales que le corresponden con arreglo al artículo 46 de la constitución nacional, he sido nombrado por el Excmo. señor presidente de la Nación, para el desempeño de esos altos propósitos. Al dirigirme a V. E. haciéndole conocer que estoy en ejercicio de mi cargo, me es grato manifestarle que procederé inspirándome en los dictados de la más estricta justicia e imparcialidad. Saludándolo con mi distinguida consideración; firmado: Joaquín S. de Anchorena."

La misma comunicación fué pasada al presidente de la cámara de diputados, doctor Basaldúa.

La opinión cree que dada la forma altamente conciliadora con que el interventor encara su patriótica gestión, los dirigentes de los partidos políticos están en el deber de corresponderle, facilitando los medios conducentes a ello.

La sociedad de beneficencia fundadora que preside la señora María Berduc de Pillado pasó una nota al interventor saludándolo y deseándole grata permanencia en esta ciudad.

El vicegobernador acusó recibo ayer, vicegobernador acusó recibo ayer, mismo. terminando su nota así: Al felicitar a V. E. por la alta distinción de que ha sido objeto, me es grato ofrecerle mi cooperación inspirada en idénticos propósitos y poner a su disposición el local del H. Senado, su personal de secretaría, documentación y demás elementos que el señor interventor estime necesario para llenar su cometido a cuyo efecto he impartido las órdenes del caso al señor secretario.

Visitaron al interventor el comandante Risso Patrón, el jefe del distrito 3 y el Dr. Santiago Moritán.

PARANA, diciembre 6. — El P. E. acusó recibo hoy a la nota enviada por el Dr. Anchorena, donde le comunica que la intervención había entrado en funciones.

El general Ruiz, asimismo, contestó detallando las fuerzas de su mando y reparticiones militares dependientes del ministerio de guerra, con guarnición en esta provincia, que quedan a las órdenes del interventor. Ellas son: el regimiento 10 de infantería en Gualeguaychú, el 12 de infantería en Paraná, el 3 de caballería en Gualguay, el 6 de caballería en Concordia, el 3 de artillería montada en Diamante, el batallón 3.o de ingenieros en Paraná, el distrito militar N.o 30 en Concordia, el N.o 31 en Nogoyá y el 32 en Paraná.

Representando al interventor los doctores Estrada y Ghigliani asistieron anoche a la función cinematográfica a beneficio de la sociedad de la Doctrina Cristiana.

—Informan que la junta de gobierno del partido demócrata presentará su memorial anunciado.

El interventor, doctor Joaquín S. de Anchorena, en su despacho, acompañado del general Ruiz, mayor Domingo Porta y sus secretarios, señores Lazcano, Ghigliani y Estrada

El general Eduardo Ruiz dispuso que mientras dure la permanencia del interventor el mayor Domingo Porta preste servicios en la misma, en carácter de ayudante del doctor Anchorena.

La presidenta de la doctrina cristiana de la catedral Mercedes P. de Palma, invitó al interventor a la velada cinematográfica que a beneficio de la institución se realiza hoy en el salón Italo-Argentino.

Las notas pasadas ayer a los doctores Etchevehere y Laurencena llevan además las firmas de los secretarios Pablo Lazcano, A. Gigliani, J. B. Estrada. Ninguna nota fué pasada al presidente del superior tribunal de justicia.

CONSUMO DE AGUA

Un record notable

Los grandes y pesados calores de estos días, han traído, como natural consecuencia, un mayor consumo de agua en toda la población.

Esta consideración nos ha movido a indagar a nuestros lectores el consumo de agua que se efectúa, notando que como suponíamos, en estos días se ha batido el "record" pues desde que Buenos Aires tiene cañerías de agua corriente, nunca se ha llegado a consumir la cantidad de 396.788 metros cúbicos, que es el agua provista a la población el día 2 del mes en curso.

Como el consumo regular, aún en épocas de gran calor, nunca ha alcanzado un promedio mayor de 300.000 metros cúbicos, el detalle antes apuntado, nos llevó a conocer la opinión de persona autorizada, ante el temor de que en momento dado, nuestra población careciera de elemento tan indispensable.

La persona consultada, nos ha manifestado textualmente:

Puede estar tranquila la población en cuanto a eso. Los progresos cada día crecientes en las obras de salubridad, le permiten afrontar esas necesidades y aún otras mayores.

"VENTICELLO"...

El diario socialista, siempre tan solícito para nuestra modesta prosa, se refiere hoy, una vez más, a un suelto publicado en nuestra edición de ayer y que trata de la renuncia del ex administrador de limpieza de la municipalidad.

Hemos defendido justicieramente la honradez de las gestiones de ese funcionario contra ataques malévolos e insidiosos, cuya inconsistencia ha sido terminante y ampliamente comprobada por las aclaraciones solicitadas en nuestras columnas por el interesado primero, y por el resultado de los varios sumarios oficialmente levantados, cuyo dictamen deja plenamente sentada su perfecta corrección.

A ello nos hemos limitado, sin entrar a juzgar su eficiencia de funcionario, la que únicamente pudiera aquilatar, con los antecedentes a la vista, la autoridad comunal.

Esto nos libra de levantar las insinuaciones insidiosas del colega, las que, si algún fundamento tuvieran, hubieran sido objeto, por su parte, de sensacional vocerío con redoble de tambores y platillos.

Introducción de azúcares

EXITO DE LA MEDIDA DEL EJECUTIVO

Contrariamente a lo que se han dado la tarea de afirmar ciertos órganos de la prensa, y como lo dijéramos en nuestra edición de ayer, todo un éxito ha constituído la licitación abierta por el poder ejecutivo para resolver el asunto relacionado con la importación de azúcares.

En efecto, han concurrido a esta licitación un número de firmas mayor que el que se esperaba y las ofertas superpasan a las 75.000 toneladas fijadas por el gobierno. Quiere esto decir que las casas importadoras se han apresurado a corresponder al llamado gubernativo elevando propuestas que pueden considerarse perfectamente satisfactorias.

Así abiertos los pliegos respectivos pudo verse que se habían presentado las siguientes firmas:

Berraondo, Villamil y Cía.	280.000 a	$ 5.10
Inchauspe y Cía.	101.000	5.12
Raggio Hermanos	567.000	5.12
García Hermanos	210.000	5.15
V. Luciani y Cía.	598.660	5.20
V. Luciani y Cía.	801.340	5.20
Copello Berlingieri	123.615	5.20
Copello Berlingieri	201.600	5.20
Francisco Viacoba (hijo)	90.000	5.20
Luis Salvadori y Cía.	229.000	4.30
A. M. Bianchi y Cía.	90.718	5.—
G. Stahurengett y Cía.	728.000	5.38
Hector Brenda	181.200	5.30
A. Passani	114.000	5.30
Lértora Hermanos	43.350	5.30
Recagno Hermanos	500.000	5.30
Recagno Hermanos	450.000	5.30
Recagno Hermanos	350.000	5.30
J. W. Grosso	435.200	5.30
J. W. Grosso	64.800	5.30
Ustariz y Cía.	2.000.000	5.39
Polledo y Cía.	560.000	5.40
Orando y Cía.	92.000	5.40
Siberti Hermanos	45.000	5.40
Pérez, Gestoso y Cía.	152.376	5.40
J. Llorente y Cía.	319.500	5.40
J. Llorente y Cía.	46.000	5.40
Carlos Lucioni	182.200	5.40
Recondo y Cía.	200.000	5.40
Escalada y Cía.	91.000	5.40
Refinería Argentina de Buenos Aires.	5.000.000	5.46
A. Lanusse	600.000	5.50
Pérez, Gestoso y Cía.	90.700	5.50
Olivieri Hermanos	350.000	5.53
Carpintieri Hermanos	700.000	5.55
Aboab Hermanos.	55.800.000	5.70
Aboab Hermanos.	20.000.000	5.70
A. Lanusse	400.000	5.75
Offenteni Warren.	318.000	5.75
González, Balboa y Cía.	136.000	5.75
J. B. Ghiezzo	315.000	5.80
Calvo y Cía.	200.000	5.87
Colombo y Cía.	100.000	5.90
Compañía Introductora	5.000.000	5.94
García, Etchegaray y Cía.	426.300	5.96
Carpintieri y Cía.	300.000	6.—
Copello Berlingieri	17.700	3.99
Compañía Introductora	100.000	5.10

Estas dos últimas propuestas corresponden al azúcar sin refinar, cuyo monto fijado asciende solamente a 20 millones de kilos.

Como se ve, resta ahora solamente al poder ejecutivo estudiar en detalle las propuestas, a fin de resolver sobre su aceptación o rechazo, de acuerdo con los propósitos perseguidos que tienden a garantizar el consumo de este artículo a precios que no resulten onerosos para el público y lo libre de las posibles especulaciones a que da siempre lugar la escasez de los productos indispensables a su subsistencia.

Por lo demás, esta presentación que superpasa todo cálculo optimista que se hubiera podido hacer, subraya el interés despertado en el alto comercio, por una medida llamada a repercutir provechosamente a lo largo del ambiente económico-popular de la nación.

LLOYD GEORGE

Un telegrama de la tarde informa que Lloyd George, la figura más saliente del parlamento británico — y acaso de todos los parlamentos del mundo — ha aceptado la presidencia del consejo inglés, ofrecida anteriormente a Mr. Bonar Law.

Lloyd George, que provocó la crisis por su dimisión de la cartera de guerra en virtud de las disidencias de criterio con Mr. Asquith, dadas a conocer por la prensa universal, es también quien la resuelve y en forma que seguramente satisface las aspiraciones, no solo de Inglaterra sino de todos los países aliados, unidos en el poderoso vínculo nacido del seno de la guerra como un sustentáculo de fuerza inquebrantable.

Precisamente es Lloyd George el símbolo vivo de los sentimientos antiimperialistas. Desde mucho antes de la conflagración había dejado sentir su voz el ilustre estadista poniendo en guardia a Inglaterra, no ya contra el imperialismo alemán, sino contra los asomos imperialistas que a raíz de la guerra del Transvaal se dejaron sentir en el mismo parlamento inglés, con carácter de transitoria modalidad que estaba en pugna con las tradiciones del pueblo más democrático de la tierra. Tales tradiciones no tienen en la actualidad más alto ni típico representante que Lloyd George.

Mr. David Lloyd George, encargado por el monarca inglés de organizar el gabinete británico.

Lloyd George y Kitchener han sido durante la guerra las dos figuras predilectas del pueblo británico. Y al desaparecer la segunda con una aureola de trágica leyenda dijérase que todo el caudal de respeto y de afecto que guarda el pueblo inglés se ha concentrado en la persona de Lloyd George, temperamento de un relieve no alcanzado por otra personalidad del mundo de la política contemporánea.

No necesita biografías Lloyd George. Sus discursos cáusticos, su actuación al frente del Board of Trade, su figuración en el parlamento desde 1890 en que fué elegido, su intervención en el conflicto del Home Rule sus triunfos en la cartera de hacienda en 1907, por último, la confianza de que se le hizo depositario al encomendársele últimamente la cartera de municiones, primero, la de guerra después y ahora la presidencia del consejo, indican elocuentemente los rasgos de la personalidad de que se trata. Personalidad, digamos por último, que en los difíciles momentos porque atraviesa la historia del pueblo británico se presenta como la más apropiada para dirigir sus destinos.

Entre armadores y obreros

ESTADO DE LA HUELGA

La huelga promovida por la Federación Obrera Marítima continúa, aunque con nuevos contornos dada la actitud adoptada por los poderes públicos nacionales.

La gestión, inspirada en fines altamente patrióticos, realizada por el ministro del interior, no ha dado el resultado que el gobierno esperaba, ante la intransigencia de los armadores.

Quieren ser éstos los jueces en el conflicto en que también son parte y consideran que la aceptación de un arbitraje sería la demostración de su disposición a hacer concesiones.

El gobierno al mediar sus oficios tendientes a una solución de la huelga de obreros de cabotaje iba guiado por más altos móviles, considerando que dada la gravedad de la situación porque atraviesa el país, debía hacerse un llamamiento al patriotismo de los representantes de la actividad naval, invitándolos a deponer sus intransigencias en provecho del bienestar general.

Considera igualmente el gobierno que al entregar la solución del problema a un tribunal de arbitraje, guiado por sentimientos de equidad y de justicia, no implica menoscabo para la dignidad e intereses de las partes en conflicto, sobre todo cuando que dicha forma de conciliación constituye el ideal perseguido en todas las naciones cultas en este orden de ideas y de hechos.

Por lo tanto, dada la actitud del Centro de Cabotaje Argentino, el ministerio del interior ha impartido las disposiciones del caso, con el propósito de que las reparticiones nacionales relacionadas con las empresas navieras observen la más estricta imparcialidad, haciendo cumplir escrupulosamente las ordenanzas vigentes, con especialidad las que se refieren al personal de a bordo.

El Centro de Cabotaje Argentino

El Centro de Cabotaje Argentino ha hecho las siguientes manifestaciones con motivo de las resoluciones adoptadas por el gobierno.

Expresa que la condición del cabotaje nacional es, desde largo tiempo atrás, lamentable, viéndose afectada por toda clase de gravámenes y disposiciones que esa industria no puede soportar.

Agregan los armadores que los ferrocarriles con sus tarifas diferenciales hacen a la navegación una competencia ilegal, contra la que han reclamado repetidas veces, sin obtener éxito en sus gestiones. Afirman igualmente que dada la situación de las empresas de navegación que no dan dividendos a sus accionistas desde varios períodos a esta parte, les es imposible acceder a las exigencias de los obreros en los momentos actuales.

Declaran que no pueden aceptar la propuesta de arbitraje formulada por el gobierno desde que por la situación expresada en que se hallan, les imposibilitan a introducir mejoras en la situación de los obreros.

Los armadores, por otra parte, tienen la convicción de que la huelga actual obedece a maniobras de agitadores interesados, tratándose de un movimiento puramente local desde que los vapores con bandera uruguaya de las mismas empresas, cuyos personales gozan de idénticos sueldos, no se han plegado al movimiento de resistencia.

Una comisión de obreros ante el presidente de la república

A las 3 p. m. de hoy una delegación de la Federación Obrera Marítima, acompañada por el diputado nacional doctor Bonifacio, se entrevistó con el doctor Irigoyen, a quien expuso las razones en que fundan la solicitud de mejoras que persiguen.

En la plaza Solís

Una nueva asamblea tuvo lugar ayer tarde en la plaza Solís, a la que asistieron numerosos huelguistas.

El secretario de la Federación Obrera Marítima, señor F. García, informó a la asamblea del estado de la huelga. A continuación hicieron uso de la palabra varios oradores exhortando a los oberros a persistir en sus pretensiones.

En la prefectura general del puerto

De acuerdo con las disposiciones ministeriales, el prefecto general del puerto notificó en la tarde de ayer a los armadores que retiraría de los barcos las tripulaciones facilitadas por la armada y que no daría salida a ninguna embarcación cuyas dotaciones no estuvieran de acuerdo con las disposiciones vigentes.

En la mañana de hoy se entrevistaron con el prefecto, capitán de fragata Carlos Miranda, los señores Antonio Delfino y Francisco Lavarello, en representación de las compañías A. M. Delfino y Hermanos y Compañía Argentina de Navegación Nicolás Mihanovich Ltda., con el propósito de requerirle la inclusión en los "rol" de navegación de personal sin libreta.

El prefecto general del puerto se negó a ello en virtud de la orden superior expresada.

Del personal facilitado por la armada para los vapores postales sólo 23 quedan actualmente en servicio, los que serán desembarcados a su llegada al puerto.

La Federación Obrera Marítima solicitará al prefecto que retire el personal de la armada que tripula los remolcadores de las empresas Mihanovich y Gardella, por cuanto estima que en dicha forma se favorece a los intereses particulares de los armadores. Estiman que el servicio de remolcar a los buques de ultramar debe hacerlo la prefectura con los elementos del estado.

GESTIONES DEL DIPUTADO BONIFACIO

Esta tarde, a las 3, el diputado Bonifacio, acompañado por una delegación de la Federación de Obreros Marítimos estuvo en el ministerio del interior, entrevistándose con el doctor Gómez.

El objeto de la visita era informar al ministro las causas que han originado el conflicto huelguista entre los obreros y las empresas de navegación fluvial.

El ministro escuchó las razones expuestas por los obreros manifestándoles que el gobierno se preocupaba de procurar la solución del conflicto con espíritu de ecuanimidad y justicia.

Salarios y condiciones de las distintas empresas—

El presidente del departamento del trabajo ha hecho una información respecto al salario que pagan las empresas de navegación fluvial a sus obreros, con ocasión de la huelga actual.

Por esa información se sabe que muchas casas armadoras, entre ellas La Sudatlántica, Delfino Hnos., La Porteña, Gardella, la sociedad exportadora e importadora de la Patagonia y Bunge y Born, pagan a sus obreros salarios que están dentro del pliego de condiciones que exigen los obreros.

Hay la circunstancia de que estas casas no tienen los elementos y las entradas de las otras casas y empresas navieras más importantes, lo que hace más vivo el contraste entre su liberalidad y la intransigencia de las otras, que bien podrían dar también, dados sus mayores recursos, las mismas condiciones de salario y trato a sus obreros.

Banco de la Nacion Argentina

CREDITOS EN TIERRAS

Sus propósitos

Con objeto de aclarar las condiciones estipuladas por el Banco de la Nación Argentina, en un aviso de remate, y cuyo texto ha dado lugar a variadas interpretaciones, nos apersonamos esta mañana al gerente de dicha institución, quien nos manifestó lo siguiente:

"El Banco de la Nación Argentina al acordar un plazo de 4 años al comprador por el excedente que resultará sobre el precio de venta, lo ha hecho con el propósito de facilitar la venta de un campo valioso, cuya subdivisión no se ha podido obtener debido a dificultades surgidas.

El objetivo que persigue el Banco es el de defender el importe de su crédito hipotecario sobre el inmueble, concurriendo al acordar dichas facilidades a colocar a los compradores en las más probables condiciones, con el fin de que con el producido del trabajo en la misma propiedad pueda el futuro adquirente cubrir las cuotas anuales fijadas".

Hasta aquí la palabra oficial, pero por nuestra parte añadiremos que las dificultades de una subdivisión en la propiedad, que se saca a subasta pública, han sido originadas por los mismos propietarios del campo, que se han opuesto a toda medida tendiente a facilitar la venta.

Queda, pues, aclarada la verdad de los hechos y bien definidos los propósitos que han guiado en este asunto la actitud plausible de nuestra primera institución bancaria.

EDILICIAS

JUBILACION DEL CONTADOR INTERINO

La provisión de este cargo

Acaba de acogerse a los beneficios de la jubilación el subcontador señor Juan Carlos Amadeo, que desempeñaba interinamente el cargo de contador general vacante desde el mes de abril ppdo. por jubilación del titular señor Máximo Butta.

El señor Amadeo se retira de la administración municipal, después de veinte años de eficientes y buenos servicios prestados a la comuna. A ella ingresó como inspector de parroquia, siendo ascendido posteriormente a subtesorero y más tarde al puesto que desempeñaba en la actualidad.

Su retiro será lamentado por sus compañeros de tareas entre los cuales supo granjearse muchas simpatías por su carácter bueno y caballeresco.

Vez pasada, en la administración del doctor Gramajo, con motivo de la jubilación del contador general de la municipalidad, aconsejamos como acto de administración y justicia que dicho cargo se proveyera por ascenso dentro del personal de la contaduría. En esa repartición, como lo dijimos y hoy repetimos, existen elementos de valía y que reunen tanto por su preparación, honorabilidad y servicios, todas las condiciones exigibles a tan importante cargo. En primera fila figura el secretario don Marcial Rapela, quien, conjuntamente con el contador y subcontador jubilados, fué designado hace doce años en el cargo que desempeña y sobre cuya actuación ponderada no existe divergencia alguna. Es para nuestro entender una candidatura plenamente justificada con la que el doctor Llambías llevaría un colaborador eficiente. Para subcontador, dentro del mismo personal, se destaca el jefe de la oficina de liquidaciones don Félix Ferrezuelo, que como aquel cuenta con muchos años de excelentes servicios y una vasta preparación en la materia.

El presunto asesino Ojeda

Su remisión a esta capital

Es ya del dominio público la identificación y detención en el Paraguay de Marcelino Ojeda, presunto asesino del millonario Pedro Gartland, crimen que hace años conmovió hondamente al público de la capital por las trágicas circunstancias que le acompañaron y misteriosa desaparición del matador.

La policía del Paraguay, puesta sobre la pista por la de esta capital, detuvo recientemente al sujeto Marcelino Ojeda, sobre quien recaen multitud de sospechas, confirmadas por las contradicciones en que ha incurrido el detenido a raíz de ser preso, sospechas que le significan como autor del crimen expresado.

Con tal motivo, haciendo uso del tratado de extradición con el Paraguay, en la presente semana partirá para Asunción el subcomisario de la división investigaciones, señor Andrade, en compañía de un agente de la misma dependencia, para recibir el detenido de las autoridades de aquel país.

Apenas efectuada su comisión, el funcionario de referencia se embarcará para este puerto, poniendo el preso a disposición del juzgado que interviene en el hecho.

Los colegios incorporados

Algunos directores de institutos privados de educación presentaron al ministerio de justicia e instrucción pública, una nota pidiendo para sus alumnos de colegio nacional las mismas franquicias que establecen las reglamentaciones vigentes, para los alumnos oficiales, eliminando de la prueba final a los que hubieran obtenido un promedio mayor de siete puntos.

Los mencionados directores fundaban su pedido en las siguientes disposiciones del P. E. de fecha 30 de junio del corriente año, reglamentando las escuelas intermedias, que dicen:

Art. 47. — Los alumnos que obtuvieran un promedio final menos de cuatro puntos, quedarán eliminados del examen oral, y eximidos de él, cuando dicho promedio sea por lo menos de siete puntos.

"Art. 53. — Las disposiciones del presente reglamento regirán para las escuelas intermedias dependientes del ministerio de justicia e instrucción pública, así como también para las escuelas establecidas o que se establezcan en los "institutos incorporados" o establecimientos oficiales.

Es sabido que en los colegios nacionales no existen en primer año más alumnos que los sujetos al plan de escuela intermedia. Lo mismo ocurre en los establecimientos incorporados. De manera que la resolución eliminando del examen a los alumnos existe ya desde el 30 de junio, y los directores piden que se haga extensiva a los demás cursos del colegio.

Durante los meses de julio y noviembre, por disponerlo así las reglamentaciones, profesores de los colegios nacionales han tomado pruebas escritas, en los institutos incorporados, cuyas clasificaciones deben hallarse en la inspección de colegios nacionales.

Si el P. E. llegara a dictar una resolución permitiendo la eliminación del examen, por este año, y de acuerdo con la intervención que los profesores oficiales han tenido, a los alumnos de los colegios incorporados, no haría más que hacer extensiva la reglamentación del 30 de junio, que las publicaciones no han objetado, en la forma que lo hacen actualmente.

Se subsanaría así una dificultad del momento, reglamentándose nuevamente para el año próximo en forma de satisfacer las conveniencias de la libertad de enseñanza dentro de la fiscalización que debe corresponder al estado mientras se otorguen títulos oficiales.

No creemos ni podemos sostener la libertad amplia de la enseñanza; ella debe forzosamente sujetarse a la intervención fiscal correspondiente, pero una franquicia obtenida actualmente cuando hay disposiciones que se contradicen, tal vez fuera saludable.

Más adelante se estudiarán las cuestiones de instrucción pública desde el punto de vista institucional, y de conveniencias sociales, y estarán más de acuerdo con la naturaleza del asunto.

Exportación y precio de cereales

El director de economía rural y estadística ha comunicado al ministro de agricultura, doctor Honorio Pueyrredón, que la exportación de cereales durante los días transcurridos desde el 1.o de enero del corriente año, hasta el día 4 de este mes ha sido de toneladas 6.238.810; correspondiendo al trigo y harina como trigo, 2.194.214 toneladas, a razón de $ 12.30 los 100 kilogramos; maíz, 3.026.415 id., a pesos 8.30 los 100 kilog; lino, 642.288 id. a 22 id. id.; y avena, 775.193 id. a 7 pesos los 100 kilogramos.

Fletes de haciendas de removido

Gestión de la Liga Agraria

La junta directiva de la Liga Agraria ha iniciado gestiones ante el ministerio de obras públicas, en el sentido de obtener un mayor beneficio de la rebaja del veinticinco por ciento acordada por las empresas particulares de ferrocarriles a los fletes de haciendas de removido.

En la nota presentada con ese propósito al departamento, antes citado, expresa la institución recurrente que esa rebaja no satisface el fin perseguido en razón de que se aplica únicamente en los viajes de regreso y que en tal virtud no gozan de ese beneficio aquellas haciendas que, sea por muerte o sea por venta, no retornan al punto de partida. Como caso demostrativo presenta el de un tren de hacienda salido de Córdoba con destino a San Rafael, en cuyo convoy murieron numerosos animales, circunstancia que se repite con mucha frecuencia en perjuicio de los propietarios que pierden el flete y la rebaja ofrecida. Hace la Liga Agraria además otra consideración atinada que demuestra la ineficacia de la rebaja en cuestión y es la que se refiere al término de aplicación que vence el 28 de febrero. Manifiesta, a ese efecto, que las haciendas destinadas al norte han tenido que dirigirse al sud y sudoeste, en razón de la sequía, en primer término, y de la langosta, en segundo, que asolan aquella zona, lo que ha hecho ilusoria la rebaja.

En mérito a estas razones pide la Liga Agraria que la rebaja se aplique, en cada caso, al cargarse la hacienda, ya sea en el viaje de ida o de retorno, y que el plazo fijado para el regreso se extienda hasta fines de abril próximo.

Al mismo tiempo solicita la Liga Agraria la intervención del ministerio de obras públicas en el sentido de solucionar la actual crisis por que atraviesan los numerosos obreros y leñadores, como consecuencia del paro de los trabajos producido por falta de material rodante de los ferrocarriles del Estado, que al no poder transportar la leña en los plazos fijados, ha determinado la rescisión de grandes contratos.

En las sierras de Cordoba

LLUVIAS BENEFICAS

Afluencia de veraneantes

Las serranías de Córdoba vienen siendo desde hace años, y con éxito creciente, una de las zonas preferidas por veraneantes y turistas al llegar la época de la estación calurosa. Ello se explica perfectamente teniendo en cuenta el cúmulo de factores que contribuyen de consuno a hacer excepcionalmente agradable la permanencia en aquellas sierras que climatológica y topográficamente consideradas son de las mejores y más hermosas que pueda ofrecer el suelo argentino. La vida campestre, que para el verano está siendo cada vez más preferida a la vida marítima, por lo menos en Europa, encuentra un marco en las lomas de Alta Gracia como pocos podrían hallársele dentro o fuere del continente. Y a la belleza natural de los paisajes cordobeses, a la suavidad de una temperatura que la altitud mantiene en constante equilibrio, júntanse aún las propiedades terapéuticas de una atmósfera muy rica en oxígeno y las facilidades de comunicación que no intimidan al viajero con las perspectivas de odisea que presenta, por ejemplo, una excursión al Neuquén, igualmente celebrada por aquellas características.

Un fenómeno común a toda la república — la falta de agua — había hecho temer este año que el veraneo en Córdoba ofreciese las molestias consiguientes a esa deficiencia meteorológica que la ciencia de Martín Gil puede prever, pero no evitar. Afortunadamente el peligro ha desaparecido por completo.

Los avisos telegráficos de ayer y hoy informan que ha llovido abundantemente en toda la zona de las sierras habiendo crecido diecisiete metros el nivel ordinario del dique San Roque, magnífica obra que asegura la abundancia del líquido durante la mayor parte del año. En Alta Gracia han caído ayer cincuenta milímetros, lo que hace desaparecer, como dijimos, los temores de que la carencia de agua retardase la afluencia de viajeros, que ya es notable o hiciese menos propicia la estancia en aquellos lugares.

La lluvia actual no implica sólo, tratándose de Córdoba, la natural provisión de un artículo tan indispensable como el agua: significa también un acrecimiento de todas las bellezas topográficas del lugar, tales como el reverdecimiento de la vegetación, la amplitud y transparencia de los arroyos que surcan las faldas de las montañas y, en fin, la purificación del aire y despejo de la atmósfera.

Todo indica, pues, que la actual temporada veraniega de Córdoba será una de las más animadas y deliciosas que en aquella privilegiada zona se hayan nunca registrado.

CASAL CATALA

VEREDICTOS DE LOS JUEGOS FLORALES

Próximo festival

El jurado designado por la institución de estudios "Casal Català" para discernir los premios acordados en los juegos florales recientemente organizados por la sociedad mencionada ha dado ya a conocer su veredicto al respecto, previa reunión de los miembros que le han compuesto.

Damos a continuación la nómina de premios discernidos, seguida del número ordinal de las composiciones, de los títulos y de los temas respectivos:

Flor Natural, 101, Maturamor, "Materna"; primer accésit, 108, L'estrofa sensual, "Humanitat apàrtat del vici"; segundo accésit, 34, La nueva Ulía, "Arancola"; premio Viola d'or i argent, 1, Les creus de terme, "Un dineret per la Santa Creu"; primer accésit, 68, A la Verge del Sol del Pont, "Marc del humir"; segundo accésit, 91, L'essencia de l'amor, "Relligioses"; premio Englantina d'or, 109, Plafons, "De la vida ciutadana"; primer accésit, 20, De la nostra terra, "Fides"; segundo accésit, 3, Petites coses, "Notes".

Se han discernido también premios extraordinarios acordados por instituciones particulares a las composiciones que llevan por título Damnació del Tanhauser, Proses salaroses, Sonet espiritual, L'estrella de la tarda, El crit de la carn, Quadros rurals, Deu, Humilitat revolta y Virtuts teologals.

La distribución de premios se verificará en una solemne fiesta que tendrá lugar en el teatro Nuevo el próximo 10 del corriente, a las 2 de la tarde.

Importación de plantas y semillas

La oficina sanitaria de importación de plantas y desinfección de semillas, establecida en el puerto de la capital, ha puesto en conocimiento del ministro de agricultura, doctor Honorio Pueyrredón, el movimiento habido en esa oficina durante el mes próximo pasado. Se han inspeccionado tubérculos, bulbos, semillas en general, frutas, hortalizas y legumbres. Estas han procedido de España, Francia, Holanda, Inglaterra, Italia, Portugal, Estados Unidos de Norte América, Paraguay, Brasil, Chile y República Oriental del Uruguay.

Comparando la importación habida en igual mes del año pasado 1915, se nota una disminución en plantas y semillas y la ausencia de Francia, Holanda, Inglaterra y Estados Unidos de Norte América en lo que se refiere a la importación de tubérculos de patatas que en la actualidad han llegado exclusivamente de Chile.

En frutas y hortalizas frescas se anota aumento en las especies y calidad, observándose en cambio una sensible disminución en legumbres. El estado sanitario en general ha sido bueno, registrándose sin embargo algunas plagas en las plantas.

Destilación de petróleo argentino

Dentro de breves días debe empezarse a ensayar el aparato inventado para la desdoblación del petróleo por el mayor de nuestro ejército señor Máximo E. Venturino. Como ya hemos tenido oportunidad de decirlo, se trata de un aparato de indiscutible valor, que aplicado a la destilación del petróleo da óptimos resultados. Es un hecho comprobado, que los yacimientos de petróleo aptos para la refinación en Norte América, van agotándose. Es también probado que existe una verdadera crisis de nafta, cuyo consumo aumenta en un 20 o|o al año, crisis que ha motivado una serie de medidas, sin que se logre disminuir su precio, ni mejorar su calidad. El mayor Venturino se propuso conocer las características de todos nuestros petróleos, encontrando en ese trabajo algunas dificultades, que trató de vencer y en una de las operaciones pretendió encontrar la destrucción de la masa por una reacción violenta auto-química. Por los procedimientos conocidos a base de presión y calor, se obtenía un relativo resultado, en ciertos petróleos exentos de asfaltos, y así obtuvo por la aplicación del calor poner en suspensión la masa, obligándola a descomponerse, y al convertirse en gas, dentro del convertidor recibiera de su parte alta bruscamente un fuerte descenso de temperatura por el fin aplicado, obligando a los gases a alicuarse y salir los livianos por las mangas a propósito, mientras que los líquidos pesados volvían a caer dentro de la caldera y descomponerse nuevamente. Esta destrucción ofrece un nuevo producto rico en hidrocarburos livianos, como son los mostos y bencinas. Así, por ejemplo, tratándose de una tonelada en bruto de petróleo de Comodoro Rivadavia, se obtiene un 80 o|o de nuevo producto, cuyas características en la destilación fraccionada y durante una operación de 24 horas da el siguiente cuadro: nafta, 10 o|o; bencinas, 10 o|o; kerosene, 45 o|o y gas-oil, 35 o|o. Si la operación se prolongara aumentaría los resultados de los primeros derivados en detrimento de los últimos, con lo que se obtiene la operación a voluntad. Hemos de advertir que el petróleo de Comodoro Rivadavia, en su constitución actual y por los procedimientos de destilación conocidos no era apto para ello, sí solo para combustible, de donde por el invento a que nos referimos ha aumentado 6 veces su valor, ofreciendo al país la implantación de sus refinerías, que lo libran de la producción extranjera.

El aparato inventado por el mayor Venturino, tiene patente de invención registrada en todo el mundo, y para lo que se refiere a su explotación industrial está dividido en dos partes, que piensa enajenar una, en los Estados Unidos de Norte América, donde ya se han llevado a cabo las experiencias necesarias, siendo por el momento discutido únicamente el precio.

El ministro de agricultura, doctor Pueyrredón, nombrará esta tarde una comisión, para que asista a los ensayos, que se levarán a efecto en el arsenal de guerra. Es muy probable que también presencie estas pruebas el presidente de la nación, doctor Hipólito Irigoyen.

Colonias agrícolas en el Chaco

El agrónomo regional del Chaco ha pasado al ministerio de agricultura un informe sobre los terrenos donde se proyecta establecer las colonias indígenas en el Chaco, y el plan de explotación de aquéllas.

Estudia las condiciones agronómicas y económicas de la región para establecer luego las clases de cultivos que son necesarios emprender por los futuros pobladores.

Sobre la reserva de 50.000 hectáreas en el kilómetro 503, del Río Teuco, se procederá al trazado de una de las colonias, que tendrá 30 kilómetros de frente al Bermejo, con terrenos llanos atravesados por el *riacho*, Saladillo y algunas hondonadas que sirven de represas naturales a las aguas de lluvias, que son utilizadas por el ganado; a medida que se avanza al interior, los bosques formados por especies arbustivas y arbóreas se acentúan. Las constituyen: Chilcas, Sunchos, Jarillas, Pichana, Aliso, Sauce colorado, Curupay, Laurel, Algarrobos blanco y negro, Quebrachos blanco y colorado, Molle, Vinal, Chañar, Tala, Palo Santo, etc.

La otra colonia tendrá igual superficie, cuyo trazado está a punto de terminar, se encuentra al norte del antiguo cauce del Río Bermejo con 25 kilómetros de frente a este río hacia el sur que la separa del paraje denominado La Vangaye, y los fortines Lavalle y Warnes. Estas tierras se encuentran a doce leguas del kilómetro 503 del Río Teuco.

Naturaleza de los terrenos—

Se estima la bondad de estos campos por el estado de engorde de las haciendas que dan novillos de 3 años con 200 kilogramos de peso neto de carne, a pesar de ser animales criollos. Una legua puede alimentar perfectamente 1500 cabezas y la parición normal acusa un 70 ó 80 por ciento.

La tercera reserva de 60.000 hectáreas, que en breve será amojonada, está ubicada en el Kilómetro 300 sobre el Río Bermejo, que la limita por el Norte. Sus tierras son altas y apropiadas para todo cultivo subtropical, con superficies extensas, privadas de bosque, circunstancias que ofrecen grandes ventajas porque ahorran los gastos de desmonte.

Trazado—

Estas colonias tendrán planta urbana, sección quintas, chacras y lotes pastoriles.

El pueblo del Kilómetro 503 será fraccionado en 246 manzanas de 1 hectárea cada una, formada por ocho lotes de 25 por 50 metros; con calles de 20 metros y avenidas de circunvalación de 30 metros. Tendrá cuatro avenidas longitudinales, una transversal y dos diagonales de 30 metros de ancho. Oportunamente se reservarán los lotes para escuelas, plazas, correo, municipalidad, etc.

Las quintas serán de 20 hectáreas, delimitadas por calles del mismo ancho que las de la planta urbana. Habrá 100 chacras de 100 hectáreas cada una y 80 lotes pastoriles de 625 hectáreas cada una, agrupadas de a cuatro y circundadas por calles de 30 metros.

Actuales industrias—

Sobre el Teuco hay numerosas poblaciones formadas por familias salteñas, que se dedican con preferencia a la cría del ganado vacuno, que en la actualidad es la principal fuente de riqueza, después de la de explotación de bosques es la que mayor margen ofrece por la naturaleza de su pasto tierno y nutritivo, la bondad de su clima, la abundancia de aguadas naturales y los árboles que dan abrigo contra los calores del verano y las noches frías del invierno.

Sigue en importancia la cría del caprino, que da por lo regular dos pariciones al año, con dos cabritos término medio por cabeza.

La leche es empleada en la fabricación de quesos. Las cabras adquieren de 25 a 30 kilos de peso y son vendidas en el mismo lugar o en los mercados de Resistencia, Formosa y Salta a 3 y 5 pesos cada una. Los cueros, entre 7 y 8 pesos la docena.

La cría del cerdo no se hace actualmente, pero las condiciones del medio permiten su explotación lucrativa.

Entre las industrias anexas se encuentra la cría de aves con resultados satisfactorios, a pesar de que a ellas no se entregan el menor cuidado, ni siquiera la que exige la defensa elemental contra sus enemigos naturales, como los zorros y gatos de monte, que aprovechan de la cría libre para ejercer sus depredaciones.

Hay criaderos de animales vacunos que poseen hasta 15.000 cabezas, sin que de su parte hayan aportado ninguna mejora material a los campos que explotan a la región en que viven.

Clima—

Continúa el agrónomo regional estudiando el clima local y dice:

Se presume por lo regular que el clima del lugar por sus temperaturas elevadas, es inadecuado para la vida del hombre. Las causas físicas y geográficas concurren en contra de esas creencias, pues esta región se encuentra muy al zur de la latitud de las zonas palúdicas del Amazona, Mamoré, Madeira y otras arterias tropicales, donde la inclemencia del clima tórrido, las lluvias torrenciales y casi permanentes favorecen el desarrollo y propagación de las enfermedades. El inmigrante que se establece en la región a que nos referimos, no tarda en connaturalizarse con el ambiente y lo soporta sin fatiga y sin detrimento de su energía moral y física. Agrega que los habitantes del departamento Rivadavia (Salta), hasta la confluencia del Bermejo y Paraguay, viven sin sufrir enfermedades endémicas.

Las lluvias son oportunas y copiosas. Los *rocíos constantes reemplazan* al riego artificial. Vientos fuertes o huracanados son casi desconocidos y los que soplan del norte y noreste, siempre vienen cargados de humedad.

Futuros pobladores de las colonias—

Cree el agrónomo regional, que estas colonizaciones no deben ser exclusivamente indígenas, sino matizadas con inmigrantes y haciendo efectiva la radicación de pobladores lugareños; aquellos servirán de maestros o ejemplos prácticos para los indígenas en sus trabajos de campo.

Entre los cultivos inmediatos a implantarse están los hortícolas para producir artículos de consumo y los sucesivos serán industriales, como el algodón, tártago caña, de azúcar, tabaco, maní, arroz, mandioca. Los frutales como el naranjo, mandarino, bananero, etc., se establecerán contemporáneamente.

Presupuesto de instalación—

Termina el agrónomo elevando el presupuesto de costo de las tres colonias indígenas: Para implementos agrícolas $ 25.661.10, animales de trabajo $ 78.000, para la instalación de la administración $ 15.000; total: pesos moneda nacional 118.661.10. Esta suma la considera indispensable para el establecimiento de estas colonias y ella es más necesaria todavía, teniendo en cuenta que el indígena no cuenta con recursos para adquirirse los elementos indispensables a su tarea agrícola. El estado, por consiguiente, debe necesariamente concurrir no sólo con la tierra, sino con implementos, animales de trabajo, semillas y alimentación en los primeros tiempos hasta que cada colono produzca los artículos que pueden ser empleados para el consumo.

Productos cordobeses

INTENSIFICACION EN LA DEMANDA DE ARCILLAS

En los últimos días se ha intensificado, según noticias que recibimos de nuestro corresponsal en la Cumbre, la demanda de arcillas hecha por fabricantes de Buenos Aires y Rosario. El caolín, especialmente, ha sido el más solicitado, pudiéndose anotar, al respecto, que este producto va adquiriendo gran consumo por parte de lo fabricantes de objetos de adorno tejas y baldosas de las indicadas ciudades.

Córdoba posee entre sus riquezas naturales, como se sabe, en gran abundancia las arcillas. En algunas regiones estos productos naturales encuéntranse poco menos que abandonados, ya que no hay empresas verdaderamente organizadas que se dediquen a su explotación.

Ahora bien, esta orientación de los industriales capitalinos y rosarinos, viene a abrir a esa producción un amplio horizonte, pues dará margen a que se ponga en actividad una riqueza casi por completo inde[illegible].

Materias primas de fácil extracción, si las demandas se siguen acentuando, permitirán que mucha gente de esas comarcas tenga de inmediato en que emplear sus energías. Porque el venta incitará a dedicarse a la explotación de una región regularmente remunerativo que se ofrece, dijéramos, todavía virgen a la mano del trabajador.

Apuntamos el hecho complacidos, ya que él está llamado a repercutir eficientemente en el proceso económico cordobés frente a la situación planteada por la crisis a esta rica y próspera provincia.

LA GUERRA ILUSTRADA

APUNTES DEL NATURAL

LA MUERTE DE UN HEROE

COMUNAS DE LA PROVINCIA

Enajenación de usinas

Haciéndonos eco de denuncias cuya fidelidad era insospechable, informamos hace días sobre el vivo disgusto que reinaba en el vecindario del partido de Pehuajó, provincia de Buenos Aires, con motivo del proyecto abrigado por sus autoridades municipales referente a la enajenación de la usina de luz eléctrica que allí satisface los servicios de alumbrado y fuerza motriz.

Por informaciones de la misma índole sabemos ahora que el caso de Pehuajó no es único, como no lo es tampoco el de las pavimentaciones que tantas y tan justas protestas han levantado en los cuatro ámbitos de la referida provincia.

En diversas localidades, en efecto, cuyo número se hace ascender a setenta, se están tramitando enajenaciones de usinas, propiedad de las respectivas comunas. Parece que a tales negociaciones, sobre cuya legalidad no queremos hacer comentarios, no son ajenos ciertos personajes influyentes en la política provincial.

El asunto, como se comprende, es de naturaleza tan grave que una seria investigación al respecto debe imponerse, si esos conceptos son aún aplicables y tienen un valor en la administración pública de la provincia de Buenos Aires.

Razones del más elemental gobierno aconsejan una medida de ese género que resguarde los bienes de las comunas contra los manejos de funcionario tan peregrinos en materia de finanzas administrativas.

Correos y Telégrafos

COMUNICACIONES TELEGRÁFICAS

Un nuevo ciclón desencadenado anoche en las provincias de Santa Fe y Córdoba, ha causado desperfectos de consideración en las líneas telegráficas.

En la ciudad de Rosario se formó un corto circuito en la fábrica que suministra corriente al telégrafo, y por esta causa quedamos incomunicados con esa oficina en las horas de la mañana.

En Gálvez volaron varios techos y derribó algunos postes de la línea que va a Santa Fe. En Bell Ville un palenque de la Telefónica cayó sobre nuestras líneas, ocasionando también desperfectos.

En la línea del sud se siguen reparando los desperfectos entre Teniente Origone y Fortín Mercedes.

Por estas causas el trabajo en el día de hoy se acepta en general con carácter condicional.

Altura de los ríos en metros

Paraná: En La Barra 0.78, en Santo Tomé 1.80, en Alvear 1.50, en La Cruz 1.50, en Yapeyú sin escala, en Paso de los Libres 1.30, en Monte Caseros 0.94, en Concordia 1.30, en Gualeguaychú 0.50, en Uruguay 0.48, en Colón 0.58.

Información municipal

REFORMAS EDILICIAS PROPUESTAS

En un extenso informe la subintendencia de Flores se ha dirigido a la superioridad proponiendo diversas mejoras encaminadas a facilitar el tráfico en el radio abarcado por aquélla zona.

Propone, en primer lugar, la pavimentación de las avenidas Carabobo de Junta a Avenida Campana y ésta última en el trayecto comprendido entre las de Emilio Mitre y Varela.

La avenida Campana, que es la única arteria habilitada para el tráfico en esa zona, necesitará en breve ser pavimentada hasta el límite de la ciudad, pues pasa por los Mataderos y se interna en la provincia, lo que la dá mucho valor como camino vecinal; pero, por ahora, sólo se tienen en cuenta las necesidades inmediatas que conviene satisfacer en la forma arriba expresada.

Estas necesidades aumentarán cuando se termine el hospital Parmenio Piñero que se construye en aquellas inmediaciones, donde también se encuentra el cementerio de Flores que ya atrae mucho tráfico y que adquirirá mayor impulso si como se proyecta, se le habilita para gran parte del sur de la ciudad. Por último, se hace observar que en el radio de las avenidas en cuestión, se ha desarrollado un compacto vecindario, sin contar la ubicación en el mismo punto de dos corralones del municipio: uno de limpieza y otro de obras públicos.

Aparte de los beneficios que dispensarían al vecindario las mejoras propuestas, resultaría favorecida la misma Municipalidad, pues el tráfico de los vehículos que sirven al hospital mencionado, como los que atienden a la recolección de basuras en la zona sud, se efectuaría con ahorro de tiempo, de material y de ganado.

VIAS FERREAS DE CABALLITO SUR

Un núcleo de vecinos de Caballito Sur ha elevado una nota a la Intendencia quejándose de los perjuicios y molestias que en aquel barrio ocasionan las vías Decauville, que impiden el tráfico y desvalorizan las propiedades ubicadas en sus inmediaciones por las chispas de fuego y los constantes silbidos de las locomotoras.

El doctor Llambías ha prometido ocuparse del asunto.

CONCIERTO EN EL ZOOLOGICO

La banda del 1.o de infantería dará mañana un concierto en el Zoológico, de 4.50 a 6.50 de la tarde.

AVISOS DE LLUVIA

Ferrocarril Central Córdoba. — Retiro 3 milímetros, Arroyo Cruz 3, Santa Lucía 40, Pujol 43, Villa Amelia 60, Rosario 45, La Salada 30, Totoras 47, Centeno 47, Ronquín 36, Sastre 40, San Francisco 23, Santa Clara 21, Devoto 34, Rafaela 25, La Francia 28, Roca 17, El Tío 15, Castellanos 35, Bauer y Cigal 26, Arroyito 33, Vila 32, Fraga 14, Santiago Temple 27, Ramona 27, Piquillín 21, Marini 25, Monte Cristo 38, Alta Córdoba 52, Anquillo 32, Jesús María 31, Avellaneda 23, Deán Funes 29, Quilino 20, San José 12, San Antonio 9, Frías 15, Chova 2, Lavalle 8, San Pedro 1|2.

Ferrocarril del Sud. — Plaza Constitución 3 milímetros, Quilmes 1, Ensenada 2, M. Acosta 2, Atalaya 3, Navarro 5, E. Lobos 1, Sor Marías 3, Roque Pérez 1, 25 de Mayo 1, Mamaguita 3, General Alvear 2, Del Carril 1, Gorchs 1, Guerrero 2, Dolores 2.

Ferrocarril Central Buenos Aires. — Lacroze 2 milímetros, Lynch 2, C. Mayo 6, Sarmiento 4, Toro 1, Manzone 2, Empalme 2, Capilla 5, Zárate 3, Santa Coloma 9, Etchegoyen 9, Torres 2, Cucullu 1 1|2, Giles 5, Heary 12 1|2, Carmen 1, Tatay 10, Kenney 9, Gaham 14, Salto 17, Hunter 32, El Jagüel 30, Rojas 29, Pirovano 25, La Beba 41, Saraza 18, Mercedita 17, Kilómetro 504 16, Kilómetro 315 14.

Ferrocarril Oeste. — Albariño 3 milímetros, Ameghino 12, América 2, Ayarza E. 3, Román Báez 6, Balsa 9, Banderaló 6 1|2, Bayauca 42, Henry Bell 1, Boeuf 14, Bowen 5, Caleufú 2, Carlos Casares 6, Coronel Alvear 4, Colonia Seré 2, Condarco 1, Eduardo Costa 11, Cuenca 18, Chancay 12, Drabble 15, Elordi 20, Hereford 12, Kilómetro 590 25, La Delfina 2, Las Toscas 32, Lincoln 20, Moreno 18, Naón 25, Nueve de Julio 14, Pasteur 12, Pazos Kanki 10, Quirno Costa 50, Jardón 8, Salas 6, Timote 15, Villegas 18, Winifreda 13.

Ferrocarril Buenos Aires al Pacífico. — Gorriti 1|2 milímetro, Rivera 4, M. Luna 8, Navia 3, Ugival 30, Villa Mercedes 1, Cañada Seca 40, Santa Regina 5, Italó 12, Germania 23, Villafañe 11, Junín 37, Chacabuco 10, Castilla 6, Mercedes 6, Pilar 2, Buenos Aires 3.

De la Unión Telefónica:

Vedia 9 mm., Rosario 37, Alberdi 30; S. Lorenzo 36; La Plata 7.8 líneas; Tigre 6; Ramos Mejía 1; Adrogué 2; Bella Vista 1.4; Bernal 7; F. Varela 1 1|2; Hurlingham 1.3; Ituzaingó 6 1|2; Lomas 2; Monte Grande 5; Barón 4; Olivos 7; Quimes 2; San Fernando 6; San Isidro 6; San Martín 2; Via Devito 1, Villa Urquiza 3.3 líneas; Quevedo 13, Alberti 13; Bmé. Mitre 13; C. Sarmiento 14; Carmen 1; Chacabuco 10; Colón 17; Conesa 40 1|2; Giles 2.7; Junín 65; Navarro 10; Pergamino 12 1|2; Rojas 32 1|2; Rojo 35; Salto 13; San Antonio 5; San Nicolás 48.

De Laboulaye:

LABOULAYE, diciembre 6. — Llovió 54 milímetros, causando grandes beneficios en la zona ganadera.

Ferrocarril Central Argentino. — Ale[illegible] 5, Sunchales 13, Rafaela 29, Matilde 28, Alejandro 83 milímetros, Snardi 3, Teurel, Santa Clara 17, Gálvez 66, Irigoyen 17, Rosario 30, Arroyo Seco 30, Villa Constitución 71, Rueda 80, Godoy 63, Alvarez 66, Zavalla 31, Arequito 77, Cañada de Gómez 38, Casilda 42, Carcarañá 35, Los Sembrados 21, Roldán 37.

DE LA PLATA

LA JUNTA ELECTORAL

Nada nuevo se ha producido con respecto a la situación por que atraviesa la junta electoral de la provincia en la solución que debe darse a la perodia electoral realizada últimamente por el oficialismo platense.

Los amigos del ex comisionado suponen que la junta se reuna esta tarde y sin observación preste su sanción a las combinaciones y fraudes del régimen.

LA CARESTIA DEL PAN

El gremio de panaderos se ha presentado al gobierno reclamando de los perjuicios que dicen les ocasiona la venta de pan que efectúa la municipalidad a bajo precio. A la vez ofrecen su cooperación para llegar a convenir con el comisionado señor de Oro en la fabricación del mismo artículo que expenderían en sus negocios al precio de 22 centavos el kilo. Es posible que se llegue a un acuerdo en beneficio de los intereses de los consumidores.

EJERCICIO DE LA MEDICINA

La dirección de salubridad ha autorizado al señor Fernando Batle Bessio para ejercer la medicina en el partido de Matanzas, limítrofe con la capital federal.

JUICIOS DE QUIEBRA

El comerciante de Cañuelas, Fortunato Jorge, establecido con almacén, tienda y anexos, se presentó al juez doctor Marcó del Pont, secretaría Giuñi, solicitando ser declarado en quiebra. El balance da un activo de $ 3.650.08 y un pasivo de $ 3.569.21.

—Ha sido declarado concursado civilmente el vecino del Saladillo Domingo Coco, por ante el juzgado del doctor Gnecco, secretaría Castro. Nombróse síndico al doctor Benito M. Baldovinos.

CASA DE GOBIERNO

El gobernador señor Ugarte, olvidándose de los deberes que los puestos públicos imponen a los gobernantes, tampoco vino ayer a La Plata. Según versiones oficiales llegará hoy para resolver el caso de las elecciones platenses.

Jamás la provincia ha presenciado semejante abandono gubernativo.

TITULOS DE LA UNIVERSIDAD CATOLICA

En la presentación del señor Norberto Alsina, solicitando que se le inscribiera en la matrícula de procuradores, en virtud de tener aprobados los cursos que la Universidad Católica de Buenos Aires exige para la profesión de abogado, el procurador general de la corte ha dictaminado que no debe accederse al pedido porque no puede suplir el instrumento presentado al título expedido por Universidad Nacional que requiere el artículo 8 de octubre de 1913, desde que no es un título profesional, ni la Universidad Católica una institución oficial.

Unión Cívica Radical

CIRCUNSCRIPCION 9.a

Balvanera Oeste

La comisión directiva del comité de la circunscripción 9.a, efectuará su reunión ordinaria hoy a las 8.30 p. m., para tratar asuntos de importancia.

SUBCOMITE FELIX MIELI

Circunscripción 16.a

Se invita a los miembros de la comisión directiva de este subcomité a la reunión que se efectuará esta noche a las 9, en el local Colodrero 2622. Se ruega puntual asistencia.

NO COMPRE USTED SU ROPA DE VERANO

SIN ANTES VER LOS MODELOS QUE TENEMOS EN EXHIBICIÓN Y CONSULTAR NUESTROS PRECIOS

SECCION CONFECCIONES PARA HOMBRES

Trajes de saco, pura lana, desde	$ 25.—
Trajes de Tussor de seda, desde	» 28.—
Trajes de caza o sport, desde	» 18.—
Saco y pantalón de franela, desde	» 12.—
Saco y pantalón de brin hilo, desde	» 12.—
GUARDAPOLVOS, desde	» 5.—

SECCION CONFECCIONES PARA NIÑOS

Trajes de saco, forma hombre, desde	$ 12.—
Trajes blusa Marino, en brin blanco	» 6.50
Trajes cazadora, en brin de hilo, desde	» 3.50
Trajes blusa marinera, en sarga azul	» 5.50
Trajes saco marino, en brin hilo	» 5.50
TRAJES BRIN GALATEA, desde	» 2.90

CREDITOS

Sin interes ni recargo y al mismo precio que al contado
Envienos hoy mismo el adjunto coupon.

CUPON

Señores Domínguez y Fernández:

Sírvanse enviarme detalles de sus ventas en mensualidades.

Domicilio . . . . . .

Nombre . . . . . .

«LA EPOCA»

SUCURSAL:
Córdoba y Entre Rios
ROSARIO DE SANTA FE

"EL NUEVO SIGLO"
Dominguez y Fernandez, Sucesores de
B. MURO & Cía.

CASA MATRIZ:
Bartolome Mitre 701
BUENOS AIRES

El problema de la langosta

80 millones de pesos gastados

Necesidad de una acción enérgica y eficaz

Arrojan las cifras estadísticas que tenemos a la vista, la suma de más de ochenta millones de pesos gastados en la campaña realizada para la extinción de la langosta desde 1897 hasta la fecha.

Y frente a tan enorme cantidad surge con todos sus caracteres la intensidad de un problema, que hoy se encuentra en las mismas condiciones que el día en que se empezó a combatir.

Ciertamente, en veinte años, no se ha obtenido ningún resultado satisfactorio, en sentido de sustraer el país a este azote. Se han invertido, de acuerdo con los cómputos correspondientes, cuatro pesos por hectárea de tierra cultivada y se han ensayado toda clase de sistemas para combatir con éxito a este enemigo de la riqueza agrícola nacional. Sin embargo, no se conoce ningún beneficio, y puede constatarse que día a día el asunto se complica más, como lo prueba la invasión de este año, casi sin precedentes en los anales de nuestra historia.

Analizando, pues, serenamente las cosas, cabe afirmar que no ha habido ninguna orientación metódica a este respecto. Con lamentable criterio se ha querido combatir el mal en sus efectos y no en sus raíces, como es lo lógico y natural. Y por eso, nos encontramos en idéntica situación a la que nos encontrábamos cuando se empezara la campaña. Es decir, que indefensamente estamos entregados al dañino animal, que hace de las suyas en nuestros sembrados, produciendo año a año perjuicios incalculables en la vitalidad financiera del país.

Si agregamos al monto de las erogaciones hechas para combatir al acrídio, las enormes cantidades que representan las pérdidas ocasionadas por su presencia, llegaremos a la conclusión de que cuesta la langosta a la república miles de millones de pesos. Sumas, por cierto, que si se hubiesen empleado en perseguir al acrídio en otra forma, no ofrecerían hoy, por decirlo así, como arrojadas a la calle. Seguramente que se palparían otros resultados y el país estaría libre de este formidable adversario de su riqueza.

Es, pues, indispensable que se estudie de inmediato este problema, para buscar la manera de solucionarlo en forma eficaz.

Continuar aplicando medios deficientes a la extinción de la langosta, es continuar derrochando dinero inútilmente. De suerte que urge avocarse a la resolución de un asunto, cuya importancia tiene íntima vinculación con los grandes intereses del país.

No es solamente, la República Argentina la que tiene sobre sí este pesado fardo. También los países limítrofes están siendo víctimas del mal que entraña la presencia en su suelo de la langosta. Luego convendría llevar a cabo una acción conjunta y armónica, para ver la manera de terminar una vez por todas con esta permanente amenaza de su prosperidad económica. A este respecto, en alguna oportunidad, se dieron los primeros pasos. Convendría, entonces, resucitar un proyecto que fuera abandonado, a pesar de los beneficiosos resultados que debía reportar a las naciones de esta porción de continente que son perseverantemente presas de esta calamidad.

Sería esta la única manera de realizar una obra reclamada por el propio desenvolvimiento de estos pueblos y la máxima grandeza de su porvenir.

Lo demás es permanecer dentro de una línea de acción subalterna, de la cual han salido ya los pueblos que han sabido combatir en su propia raíz a este real azote de la agricultura y enemigo formidable de la vitalidad financiera de las naciones.

La vitivinicultura en Salta

INSTALACION DE UNA ESTACION EXPERIMENTAL

El proceso vitivinícola de Salta durante los últimos tiempos ha adquirido una importancia cada vez más creciente. Los industriales de la provincia se preocupan de dar impulso al desarrollo de este capítulo de la producción nacional. Y hay un marcado interés por aprovechar la tierra apta para el cultivo de los viñedos, realizando así una labor que se considera, útil y provechosa a la economía de la región.

Solo ha dado por resultado que el poder ejecutivo salteño haya resuelto la instalación de una estación experimental de vitivinicultura, que ha de desenvolver una acción eficaz, en sentido de propulsar el desarrollo de la industria. Y con tal motivo, se ha resuelto adquirir por ese gobierno una extensión de tierras en Cafayate, donde se llevaría a la práctica tal iniciativa.

Es muy posible que los trabajos correspondientes principien al regreso del comisionado que se ha enviado a dicha zona para inspeccionar la bondad del terreno, en relación con los fines que se persiguen.

De acuerdo con el informe de éste se comprarán, pues, las propiedades que deben destinarse a la estación de referencia, y las cuales han sido ofrecidas en venta al gobierno salteño.

El desarrollo vitivinícola de esta provincia, es un nuevo aspecto de la evolución industrial que se opera en ese escenario llamado por la riqueza de suelo a un gran porvénir.

"La Epoca" en el Perú

EL CENTENARIO DE BOLOGNESI

Lima, Noviembre de 1916.

No por los redactores de LA EPOCA que lo saben, sino por aquellos de los lectores de su diario que no lo recuerden, diré que el coronel Bolognesi es el famoso militar peruano encargado de la defensa de Arica en la guerra del 79, que estando sitiado por un ejército cuatro veces superior al suyo, minutos antes del ataque de la la plaza se le mandó proponer la rendición, bajo condiciones que podían apreciarse como relativamente favorables para los defensores de Arica, que el valeroso jefe, perfectamente consciente de la ninguna esperanza de éxito para el ejército peruano, cuyo honor era necesario salvar, renunció, sin embargo, con verdadero heroísmo contestando al parlamentario que antes de rendirse quemaría hasta el último cartucho.

Poco después se iniciaba la batalla con el desastre previsto para los peruanos, pereciendo con la mayoría del ejército que defendía a Arica, el valiente coronel Bolognesi, que no vaciló un momento en sacrificarse para cumplir con su deber y probar que el ejército peruano sabía morir con honor cuando lo vencía el número infontestablemente superior del enemigo.

El 4 del corriente se cumplieron cien años desde que nació en Lima, durante el primer año del reinado de S. M. Fernando VII y también el primer año de gobierno del virrey D. José de la Pezuela, el que sesenta y cuatro años más tarde debía asombrar con el ejemplo de un valor sereno, de un martirio inspirado en el más noble patriotismo, enseñando como se muere por salvar el honor de la bandera que se defiende, cuando se tiene conciencia del austero deber militar.

La de Bolognesi es una de las más gloriosas figuras militares del Perú y por eso, al cumplirse los cien años de su nacimiento, un estremecimiento patriótico ha conmovido el país, y las multitudes se han congregado en todas partes y han sonado los clarines y se han agitado las banderas y han vibrado de emoción las almas al evocar el recuerdo del héroe y de su hazaña culminante.

En toda la República se ha celebrado el centenario, pero en Lima, en la capital, que es el cerebro de la nación, el entusiasmo de los festejos ha rayado muy alto y ha exteriorizado que es un vivo anhelo de todos fortalecerse, prevenirse y vigorizarse para ponerse a cubierto de contingencias futuras, de acuerdo con el conocido precepto "si vis pacem para belium".

Por eso las fiestas han revestido un acentuado carácter militar, concurriendo a formar en la revista efectuada ese día, no sólo las tropas de guarnición de todos los pueblos próximos a Lima, sino los movilizables, los alumnos de los establecimientos de enseñanza superior y media y hasta los niños de las escuelas primarias, dispuestos a acudir al primer llamado de la patria en peligro.

Ha sido emocionante la ceremonia de la jura de la bandera por los conscriptos, los movilizables y los estudiantes, acto que fué celebrado con una salva de 101 cañonazos, y más sujestivo todavía, si cabe, el brillante desfile delante del pueblo aglomerado en todas partes, al paso de aquella juventud, de aquellos niños imberbes, que marciales, como viejos veteranos, armado con sus rifles al hombro, arrogantes y decididos a todo, iban pregonando con su apostura decidida que están dispuestos a todos los sacrificios, cuando la patria necesite de sus esfuerzos y de sus vidas.

Hay indudablemente una gran reacción del espíritu público en favor del noble sentimiento de la nacionalidad, pues ahora se han acallado los pequeños intereses domésticos, para no pensar sino en los grandes intereses de la nación y en la necesidad de evitar que por negligencia o descuido se repitan los hechos dolorosos del pasado.

En resumen, diré que hemos presenciado una profusa iluminación, no sólo de la plaza donde se levanta la estatua del héroe, sino también de otros parajes públicos; se han quemado fuegos artificiales; diversos oradores y en distintas partes han conmovido los corazones con su elocuencia patriótica; una brillantísima romería de un número considerable de instituciones encabezada por sus estandartes, se trasladó al panteón, llevando profusión de flores, que depositaron en la tumba de Bolognesi; hemos asistido al grandioso espectáculo de la jura de la bandera y del desfile militar, que duró cerca de tres horas y como que el día fué declarado feriado, las poblaciones de los pueblos vecinos se trasladaron a Lima para participar del regocijo general, adquiriendo la ciudad un movimiento excepcional.

El día 5 tuvo lugar en Chorrillos el digno epílogo de las fiestas del centenario, con la peregrinación al Morro Solar, en cuya cumbre se izó la bandera nacional obsequiada con ese objeto por las señoras de Tacna y Arica, las provincias cautivas, llegando al delirio los aplausos y las explosiones patrióticas cuando la señorita arequipeña Enriqueta Cúneo Vidal, dirigiéndose al presidente de la asociación Pro Marina, con voz conmovida dijo:

"En nombre de las señoras tacneñas y ariqueñas residentes en la capital de la república, y en representación de nuestras hermanas residentes en las provincias de Tacna y Arica, pongo en manos de usted este estandarte nacional, que ha sido confeccionado de mutuo acuerdo con aquéllas, el mismo que simboliza la estrecha unión entre nuestras hermanas de la tierra cautiva y nosotros, unión en que esperamos el advenimiento del día feliz en que Tacna y Arica sean devueltas al seno de la patria.

Sírvase usted darle una colocación honrosa en la ceremonia de hoy, colocación que ponga de manifiesto nuestra fidelidad a la patria y nuestra admiración por el héroe, cuyo centenario se conmemora en esta fecha".

El comandante Ontaneda contestó en un patriótico discurso, muy aplaudido, del que reproduzco sólo dos párrafos, por falta de espacio:

"Señores: señoras y señoritas:

Lleno de justa emoción recibo este hermoso emblema de nuestra nacionalidad, cual valioso presente, que venido de fracción mutilada y por lo tanto más querida de la patria, y ofrecido por vosotras, ilustres damas, que representáis a grupo más numeroso de vuestras comprovincianas de Tacna, Arica y Tarapacá, va a simbolizar, en esta solemne conmemoración, la gloriosa bandera que flameara en la cumbre del Morro legendario, cuando hecha girones en el fragor del combate, el heroico Bolognesi y los valientes que le acompañaron, se agruparon a su rededor y sucumbieron en su defensa, hasta "quemar el último cartucho".

. . . . . .

"La Sociedad Nacional en pro de la Marina, que me honro en representar, y que, como bien sabeis, labora modesta y tenazmente en la consecución de su propósito, cual es el de levantar el espíritu nacional y el de allegar fondos para la adquisición de elementos navales de combate, os rinde, señoras, tributo de respeto y de simpatía por vuestra noble y patriótica actitud, os agradece efusivamente vuestro valioso donativo y hace votos por que veamos pronto llegar el día en que esta querida enseña cubra ese suelo sagrado en que se meció vuestra cuna y que tan amado es para todos los peruanos".

El cañón tronó otra vez saludando el emblema sagrado de la patria y después de otros discursos vehementes y bien inspirados, la concurrencia se disolvió, vibrante de patriotismo y satisfecha de haber rendido un merecido homenaje al héroe y mártir de Arica.

Después del centenario y de la verba inspirada de los múltiples oradores, que han estudiado el acto de Bolognesi bajo diversos aspectos, la figura del valiente militar se ha agrandado y adquirido relieves de proporciones extraordinarias.

Corresponsal.

En San José de Flores

ESCUELAS Y TALLERES PARROQUIALES

El lunes 11 próximo se realizará en este importante establecimiento la distribución de premios a los niños que más se hayan distinguido durante el año escolar por su aplicación y disciplina.

La Sociedad Escuelas y Talleres, que preside la señorita Consuelo Ramírez y a la que pertenecen las señoras y señoritas de mayor prestigio de la localidad, han conseguido algunos premios importantes en dinero y en objetos de uso práctico para ser distribuído entre los alumnos de los talleres.

En este establecimiento, que sostiene la citada sociedad, bajo la dirección del señor cura de Flores, y que regentean los hermanos de la Doctrina Cristiana, reciben instrucción elemental y profesional, gratuita más de trescientos niños pobres de la localidad.

Durante el presente año escolar han funcionado con toda regularidad los seis grados elementales y los talleres de carpintería y encuadernación. Su banda de música, compuesta de 65 niños amenizará el acto de la distribución de los premios.

FERROCARRILES

Publicamos a continuación el producido semanal de los ferrocarriles nacionales:

Pacífico: Semana de 1916, libras 83.000; id de 1915, libras 78.000; aumento, libras 5.000. Acumuladas, año 1916, libras 1.846.000; id 1915, libras 1.759.000; aumento, 87.000. libras.

Central Argentino: Semana de 1916, £ 108.000; id. de 1915, £ 106.600; aumento, £ 1.400; acumuladas: año 1916, £ 2.474.700; id. 1915, £ 2.518.600; disminución, £ 43.900.

Oeste: Semana de 1916, $ 572.500; id. de 1915, $ 618.300; disminución, $ 45.800; acumuladas: año 1916, $ 13.270.550; id. 1915, $ 11.885.100; aumento, $ 1.385.450.

FERROCARRILES DEL ESTADO

Producto semanal

F. C. Central Norte — Año 1916, $ 297.808; id. 1915, 243.810; aumento, 53.998.

F. C. Argentino del Norte — Año 1916, $ 90.763; id. 1915, 81.497; aumento, 9.266.

Totales — Año 1916. $ 388 571; id. 325.307; aumento, 63.264.

El producto de estas líneas alcanza a $ 15.264.669 m|n. en lo que va del año, lo que arroja un aumento de $ 2.597.364 m|n. sobre lo recolectado en igual período del año pasado.

FERROCARRILES DE FOMENTO

Producto semanal

F. C. San Antonio — Año 1916, $ 8.608; id. 1915, 7.601; aumento, 407.

F. C. Comodoro Rivadavia — Año 1916, $ 8.134; id. 1915, 7.688; aumento, 446.

F. C. Puerto Deseado — Año 1916, $ 5.907; id. 1915, 5.855; aumento, 52.

F. C. Formosa a Embarcación — Año 1916, $ 5.213; id. 1915, 4.951; aumento, 921.

El producto de estas líneas alcanza a $ 1.133.649 m|n. en lo que va del año, lo que arroja un aumento de $ 362.523 m|n. sobre lo recolectado en el mismo período del año pasado.

NOTAS POLICIALES

DETENIDO

En la comisaría 43, encuéntrase detenido el sujeto Antonio Copiño, cuya captura se recomendaba en fecha 5 del actual, sindicado como coautor del hurto a Vicente J. Caffaro, hecho ocurrido el 24 de noviembre próximo pasado.

Se inician nuevas actuaciones.

ROBOS Y HURTOS

Don Antonio Pérez Guardia, domiciliado en la calle Andonaegui 2884, ha denunciado en la comisaría 43 que del corralón situado en la calle Thames 1831, donde tenía en depósito 25.000 pies de madera de pino del Brasil, ha desaparecido dicha mercadería.

El damnificado manifestó que al reclamar sobre ese hecho, al dueño del corralón, con quien había convenido el depósito, se negó a darle explicación alguna.

La mercadería desaparecida fué valuada en 3500 pesos.

La comisaría aludida ha iniciado el sumario de práctica y ha puesto el hecho en conocimiento del Juez doctor Irigoyen.

—Estanislao García, capataz del Parque Avellaneda sito en las calles Lacarra y Directorio, denunció la substracción de una petiza, propiedad municipal, de cuyo cuidado estaba encargado.

El animal fué valuado en 200 pesos.

—Autores desconocidos, cuya detención procura la comisaría 43, penetraron a la casa Lavalleja 774 y aprovechando un descuido de la sirvienta, violentaron un escritorio de donde substrajeron 100 pesos de propiedad del señor Antonio Panizon y 7 pesos correspondientes a Olga B. de Marcon.

—Don Carlos A. Pope denunció que autores desconocidos violentaron la puerta de su domicilio Ramón Falcón 3170 y substrajeron del interior de una pieza objetos que valuó en 400 pesos.

—Moisés Beninson, establecido con negocio de tienda y zapatería en la calle Boianos 200, denunció haber sido víctima de una defraudación de mercaderías por valor de 59 pesos.

ARTE Y TEATRO

CONCIERTOS

M. MAURICE DUMESNIL

Ante una sala enormemente concurrida de un público selecto y entendido, dió ayer su tercer y último concierto de piano el eximio instrumentista francés M. Maurice Dumesnil.

Ejecutó un programa de sumo interés, compuesto de una sonata de Mozart, tres composiciones de Grieg, el célebre "Minuetto" de Paderewsky, tres trozos de Albéniz y dos obras de Chopin.

Proteiforme como siempre en su excepcionalmente profunda comprensión de los maestros cuyas obras interpreta, M. Maurice Dumesnil fué exquisitamente elegante e impecablemente clásico en Mozat; transparente y sutil en Grieg; gráficamente busquincesco en Paderewsky, cuyo minuetto detalló de una manera admirable; de una elocuencia ardientemente expresiva en la personalísima obra de Albéniz, cuyos policromos aspectos rindió con una reciedimbre de ritmo y una riqueza polifónica realmente notables; y en Chopin fué el profundo y sensible artista de siempre, interpretando como sólo él sabe hacerlo, la 4a. Balada y la Polonesa, obra esta última que cobra en su postrer movimiento, con el robusto y a la vez elegante juego de sus dedos, una riqueza verdaderamente orquestal.

Calurosamente aplaudido al final de cada trozo, ovacionado al finalizar la ejecución del vasto programa, debió agregar a éste ante el insistente y afanoso pedido de la asistencia, "Les carillons dans la baie", de Vuillemin, la Campanella, de Paganini-Liszt y la Primavera, de Grieg.

El sábado próximo el eximio artista dará su último concierto con un nuevo programa, que comprende las siguientes obras: un "andante" de Haydn; un "allegro", de Scarlatti; una "gavota", de Haendel; una "bourrée", de Bach; la sonata op. 81 (de los "Adioses") de Beethoven; el nocturno, op. 62, número 2, polonesa op. 40 número 1; valses op. 34 número 2, op. 10 número 3 y op. 42, de Chopin.

M. M. C.

KADA JENO

En el salón Brever, Florida 414, tendrá lugar el sábado próximo 9, a las 4.30 p. m., el concierto de alumnos de este apreciable pianista.

El programa a desarrollarse es el siguiente:

I. Rasgos Biográficos de Liszt—Conferencia por el señor doctor Jorge Cabral.

II. Clase de perfeccionamiento de piano—Kada: Vida en Buenos Aires, para tres pianos: primer piano, señora M. K. de Toro; segundo piano: señoritas Ema Canasi y Justa Arteaga; tercer piano, señor Kada Jeno.

III. Número de cello, por el profesor Franz Czavojácz.

IV. Clases elementales (Examen). (Un año de estudios elementales) — a) Canciones populares húngaras: para cuatro manos, por las niñas Estela Blanca y Carmen Rosa Becker — b) 1) Canciones populares húngaras para seis manos; 2) Strauss: Indigo, vals para seis manos, por los niños Elena, Carlota y Esteban Zzabady — c) Diabelli: Vivace, para cuatro manos, por las niñas Beatriz y Susana Morel — Bayer: Allegro, para seis manos, por las niñas Susana Morel y Carmen Rosa Becker y Camilito Morel; d) Estudios de Czerny, Bayer, y Kohler, por los niños Estela Blanca y Carmen Rosa Becker y Susana y Camilito Morel; e) Bach: Solfeggietto, por la niña Estela Blanca Becker; f) El Soldadito, por la niña Susana Mroel.

V. Weber: Freischutz Coro y vals para dos pianos: primer piano, niña Estela Blanca Becker (Un año estudio elem.); segundo piano, señor Kada Jeno.

VI. Número de canto por la señorita Ida Canasi, Artista del Teatro Colón.

VII. Mendelssohn: Marcha Nupcial, para tres pianos: primer piano, por la señorita Susana Morel, un año estudio elemental; segundo piano, señorita Ema Canasi, de la clase método de enseñanza y su discípula Andrea Olartecoechea; tercer piano, señor Kada Jeno.

VIII. Diabelli: Sonatina, para cuatro manos, señoritas Justa Arteaga y Ema Brehm.

IX. Mendelssohn: Scherzo, señorita Justa Arteaga.

X. Stavenhagen; Capricho — Chopín: Fantasía Impromptu, señora M. K. de Toro — Liszt: Le Rossignol.

Composiciones y arreglos por el señor Kada Jeno.

CONSERVATORIO ARGENTINO

Esta institución que dirige don Edmundo Pallemaerts, realizará el próximo lunes en la sala del Prince George's Hall, un concierto superior de alumnos de piano, violín y canto.

Se desarrollará el siguiente programa: Aria de "la francée du timbalier", Saint Saenz; señorita A. Honors; preludio y allegro, Pugnani, señor S. Beyne; variaciones, Corelli; A. M. Rossi, Fantasía óp. 49, Chopín: L. Inkerbery; "Alceste", de Sluck, transcripción Saint Saens: L. Gaos, Carnaval de Schumann: M. E. Oyuela; rapsodia española, Lizst: M. I. Berengner; Se tu n'ami, Porgolesi; aria de Dinorah, Mezier beer, E. Romoneda.

ARTE PICTORICO

Exposición Franciscovich

En el salón Witcomb tendrá lugar el próximo 11, el vernissage de la XXVIII exposición de arte del señor S. M. Franciscovich, notable pintor, cuyas telas sobre las regiones andinas el público y la prensa tuvieron oportunidad de apreciar en exhibiciones anteriores.

La presente consistirá en una nutrida serie de cuadros sobre las altas regiones bolivianas, y con especialidad los vecinos de bajo Titicaco, cuya melancólica poesía ha de haber medido muy elocuentemente el vívido pincel del señor Franciscovich.

GALERIA TEATRAL DE "LA EPOCA"

Mlle. Chenal, de la Opera Cómica, de París

INFORMACIONES

OPERA

Mañana jueves tendrá lugar en este teatro la función a beneficio del actor Juan Reforzo.

En sección vermouth se estrenará la comedia en dos actos de Goyo Martínez Sierra, titulada "Canción de cuna" con el siguiente reparto:

Sor Juana de la Cruz, señora Lola Membrives; Teresa, señora Pepita Meliá; La Priora, señora Carmen Jordán; La Vicaria, señora Amparo Astort; Maestra de Novicias, señora Coral Díaz; Sor Marcela, señora Luisa Soberán; Sor María Jesús, señora René Pocoví; Sor Sagrario, señora María López; Hermana Inés, señora Enriqueta Pacheco; Hermana Tornera, señora Lola Vedia; La Demandadera, señora Enriqueta Mesa; El Médico, señor Juárez; Antonio, señor Reforzo; El Poeta, señor Ruiz París; Un hombre del pueblo, señor Alberto Prieto.

A continuación se representará el precioso baile-mímico "El puñal" y "La rosa", interpretado por la célebre mímica de renombre universal Rosario Guerrero y del célebre mimo Ricardo Sant Elías.

Estreno de canciones criollas y couplets por la genial tiple cómica Lola Membrives.

En función de noche subirán a escena "Los campesinos", estrenándose acto seguido la comedia en tres actos de Serafín y Joaquín Alvarez Quintero "Malvaloca", de acuerdo con la siguiente distribución:

Malvaloca, señora Membrives; Juanela, señora Meliá; Mariquita, señora Astort; Hermana Piedad, señora Carmen Jordán; Teresona, señora Vedia; Alfonsa, señora Soberón; Doña Enriqueta, señora Díaz; Dionisia, señora Pocoví; Hermana Consuelo, señora René; Hermana Dolores, señora Pacheco; Hermana Carmen, señora López; Leonardo, señor Reforzo; Salvador, señor Cibrián; Martín el Ciego, señor Ruis París; Barrabás, señor Ridecós; El Tío Jeromo, señor Juárez; Lobito, señor León; Un operario, señor Torné.

El precioso baile mímico "La hija de la montaña", interpretado por la célebre mímica de renombre universal Rosario Guerrero y del célebre mimo Ricardo Sant Elías.

Estreno de tonadillas, couplets y canciones provincianas por Lola Membrives.

El programa de las funciones de hoy comprende: en sección vermouth "El redil" por la compañía Juárez, y "El puñal y la rosa" por la Guerrero y Saint Elías.

En función de noche "Gramática parda" y "El premio Nobel"; "La hija de la montaña" por Rosario Guerrero y Ricardo Saint Elías y canciones por la Membrives.

SAN MARTIN

La compañía Arce representará hoy en sección vermouth "La gatita blanca", zarzuela en un acto y 3 cuadros de Veyán y Capella, música de Jiménez y Vives.

—Por la noche subirá a escena "El conde de Luxemburgo", la popular opereta de Lehar.

COLISEO

Se ha postergado hasta el viernes próximo el debut de la compañía lírica que actuará en esta sala.

APOLO

En honor y beneficio del primer galán cómico de la compañía Casaux, el impagable César Ratti, tendrá lugar esta noche una función extraordinaria cuyo programa detallado transcribimos a continuación:

Sinfonía. La comedia en un acto "Pepito y Pepita", Pepito, señor César Ratti.

Reprise de la comedia sátira en 3 actos, original de los señores José Antonio Saldías y Raúl Casariego, titula "El distinguido ciudadano", 156a. representación.

Reparto: Gregorio Palleja, señor Roberto Casaux; Dhositeo, señor César Ratti; Clotilde, señora E. Palomero; María, señorita Pierina Dealessi; Eva, señorita H. Martínez; Simón Bellagamba, señor Salvador Rosich; comandante Vega, señor Arcenio Mary; Raúl, señor J. Fernández; doctor Flores, señor Marqués; Ceferino, señor C. Palomero; Pepe, señor J. Arriza; Cachito, señor A. Palomero; Romero, señor F. Marqués; Federico, señor A. Palomero; Esteban, señor G. Palomero; Felipe, señor E. Scotti; Acreedor 1o., señor F. García; Acreedor 2o., señor C. Etulain; Acreedor 3o., señor Espikeng; vecinas, vecinos y pueblo. El primer acto se desarrolla en París. El segundo y tercero en Buenos Aires. Epoca actual.

Estreno del monólogo escrito expresamente para el beneficiado, original de José Antonio Saldías, titulado "Dhositeo conferencista".

Durante los intervalos gran concierto por el celebrado profesor concertista de piano del conservatorio Verdi de Milán, señor Félix Scolati Almeyda.

El joven y popular actor cuyas grandes cualidades aprecia en su verdadero valor el público numeroso que asiste a las representaciones del Apolo, ha de ver exteriorizada, con toda seguridad en su función de gracia las muchas simpatías con que cuenta y que ha sabido granjearse con su sano y mesurado espíritu de comicidad.

NACIONAL

La compañía Ciudad de Buenos Aires iniciará esta noche la serie de representaciones de las obras del concurso cuyas bases publicamos en oportunidad.

El mencionado estreno tendrá lugar con el sainete en un acto y en verso, original de Ridendo Corrigo, que se titula "Pico de oro", y que subirá a escena de acuerdo con este reparto:

Luz, señora Ghio; Severa, señora Musto; Doña Juana, señora Sánchez; Juancito, señor Ciencia; Benedetto, señor Daglio.

Integran el programa: "¡Qué le vachaché!", "Don Venancio detective" y "El manicomio".

—El martes próximo se estrenará la 2a. obra del concurso, sainete en un acto con música del maestro Bassi, que se titula "El derecho de matar".

AVENIDA

El programa a representarse hoy por la compañía Herrero comprende las siguientes obras: "Molinos de viento", "San Juan de Luz" y "Serafín el pinturero".

COMEDIA

La compañía Palmada hará esta noche la reprise de la opereta "El amor enmascarado", vertida al castellano por don Julián J. Bernal.

PRINCESA

Debutan esta noche en la sala de la calle Suipacha, la gentil tonadillera Emilia Arnossi y el trío Estrella.

CINE ODEON PALACE

Tuvo lugar anoche en este teatro una gran función extraordinaria en la que tomaron parte el divo Greco Pierol, el guitarrista profesor Emilio Bo, los hermanos Warnes y el niño Heriberto Muraro, de 12 años, discípulo del notable profesor y autor señor Alfredo A. Bevilacqua.

Todo el numeroso programa fué aplaudido cual lo merecía por el compacto auditorio, quien tributó muy especiales demostraciones de aprobación al niño Heriberto Muraro, por su precoz y excelente interpretación del tango "Expresión criolla", bella composición del Sr. Bevilacqua, así como la de la "Abschieds colonaise", de E. Abesser, ejecución que dice mucho, tanto en favor del discípulo como en el del maestro.

PARQUE JAPONES

El Parque Japonés ha entrado en un período de franco y halagüeño funcionamiento. La estación le es propicia, así como le es muy favorable la corriente de público que hace de él un ameno y animadísimo centro de reunión.

Tarde y noche sobre todo, el desfile de concurrentes a las diversas atracciones no ceja, especialmente a aquellos que por su instalación al aire libre retienen todas las preferencias.

Se ha dado comienzo a la instalación de una amplia pista de patinaje que en breve se habilitará.

El viernes, próxima reunión de moda, se efectuará un gran festival de beneficencia.

FRONTON BUENOS AIRES

Interesante, tal cual lo preveíamos, la víspera, resultó el segundo partido jugado anoche en el Frontón Buenos Aires por Ejuiluz (menor) y Trecet contra Irún y Machín.

Las jugadas bonitas y llenas de atractivo se sucedían a cada tanto y el público premiaba éstas con prolongados aplausos.

El triunfo correspondió a Irán y Machín por cinco tantos, pero por la forma en que se hizo el juego y por lo bien que estuvieron unos y otros, creemos que no hubo ni vencedores ni vencidos.

Admirables Trecet, Ejuiluz y Machín que fueron los que cosecharon más aplausos del público.

Esta noche jugarán:

Ejea y Egozcue, Ortíz y Modesto.

UNIVERSITARIAS

FACULTAD DE CIENCIAS ECONOMICAS

Exámenes de fin de curso

A los efectos de la recepción de exámenes, los alumnos de primero, segundo y tercer año, han sido anotados en dos listas independientes que comprenden los apellidos de (A, hasta la H) y de (I, hasta la Z), respectivamente. Las comisiones funcionarán en el orden ya publicado, con intervalo de 24 horas entre la terminación de una asignatura y la iniciación de la siguiente para la misma lista.

REUNION DE COMISIONES EXAMINADORAS

Hoy se reunirán en esta Facultad de Ciencias Económicas, las siguientes comisiones examinadoras: a las 5 p. m., Legislación Civil, Legislación Comercial II — A las 6 p. m., Estadística y Régimen Agrario — A las 9 p. m., Legislación Consular.

FACULTAD DE CIENCIAS MEDICAS

Horario de exámenes

Hoy se reunirán las siguientes comisiones examinadoras:

A las 5 p. m. histología, medicina legal y anatomía del doctor López Figueroa; a las 6 p. m., anatomía descriptiva del doctor Gómez; a las 9 de la noche, anatomía topográfica, odontología, anatomía descriptiva del doctor Sarmiento Laspiur, y botánica médica, a las 8 p. m.

Mañana jueves se reunirán, a las 9 p. m., clínica médica en el hospital Rawson, farmacognosia y semiología del doctor Speroni; a las 9.30 a. m., zoología médica.

FACULTAD DE CIENCIAS EXACTAS FISICAS Y NATURALES

Resultado de los exámenes

Hidráulica: sobresaliente, Simón Rubinstein; distinguidos: Marcelo E. Albarracín, Roberto Laiseca, Francisco Marseillan y Carlos Arce; aprobados: Luis Matti, Ismael Ilorens, Alfonso Artouri, Juan C. Richieri, Emilio Baldi y Carlos Moya Schóo.

Topografía: sobresaliente: Eduardo T. Rabandi; distinguidos: Rodolfo Diana, Guillermo Pereles, Santiago Poucet, Eduardo E. Baglietto, Antonio Lascarain y Eduardo A. Quinterna; aprobados: Alfredo Cacchini, José A. Rabuffi y Aquiles A. de Michelli.

Instrucción Pública

CIRCULO DE PROFESORES

El jueves próximo, a las 8.45 de la noche, en los salones del Círculo de Profesores del Colegio Nacional Mariano Moreno, calle Rivadavia 3577, se realizará la velada clausural del año.

Se ha preparado un interesante programa. Figuran en él los números siguientes:

Asalto de florete, por los jóvenes Rogelio Leví y Alberto Lachetti. Canto, señorita Yole Lancelotti; Declamación por la profesora señorita Laura M. Matassi: a) Dios te salve Almafuerte, b) Anagke Rubén Darío; Cinematógrafo; ¡Oh, mío Fernando "Favorita", Donizetti, señora Ana María M. de Espoile, a) Largo Ungaro, Fischer, b) Orientale, C. Cui, violoncello, por el concertista señor Oscar Nicastro; Recitación, señorita Juana Zadot.

INSPECCION TECNICA

El inspector técnico general de instrucción primaria, señor Reyes M. Salinas, va a proponer al Consejo Nacional de Educación, como en años anteriores, se acuerde a los inspectores técnicos un mes de licencia, por mitades, correspondiéndole a los primeros desde el 10 del corriente al 10 de enero, y a los restantes desde esta fecha hasta el 10 de febrero.

Estando las escuelas en receso y siendo por el momento innecesarios los servicios de todo el personal, el Consejo prestará acuerdo a la medida propuesta, pudiendo los inspectores dedicar el tiempo de descanso a la redacción del informe anual y planillas de concepto de los maestros a sus órdenes.

PERIODISMO

"EL ALBA"

Apareció el número 4 de esta revista, correspondiente al mes de noviembre del corriente año, con un selecto material científico-literario.

El auto de más fácil manejo

Al perfeccionar los automóviles "Studebaker" hasta llevarlos al puesto halagador que hoy ocupan en el mundo, no sólo se han tenido en cuenta su solidez, su perfección de motores y de ajuste, su comodidad y su elegancia, sino que también, fundándose en la práctica y en las enseñanzas de una larga experiencia, se ha simplificado su manejo y control de forma que cualquiera puede sin largo y enojoso aprendizaje manejar cualquier modelo de coche "Studebaker".

El dueño de un "Studebaker" generalmente gusta de manejar el coche por sí mismo.

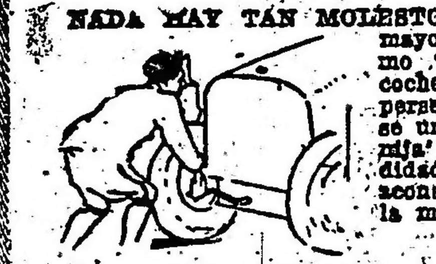

NADA HAY TAN MOLESTO en el manejo de la mayoría de los autos, como tener que bajarse del coche y exponerse a romperse un brazo o recalcarse una muñeca "dando manija". La práctica, la comodidad y hasta la estética aconsejaban la supresión de la manija.

NADA HAY TAN PRACTICO como el arranque eléctrico de los coches "Studebaker". Basta pisar un pequeño botón y el motor se pone en movimiento sin que el automovilista tenga que abandonar su asiento ni que hacer esfuerzos ni ridículas figuras.

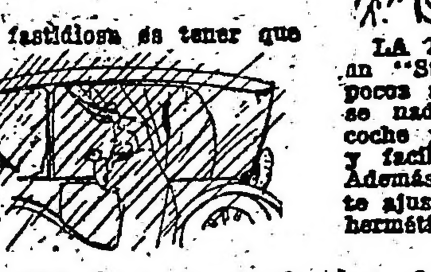

OTRA COSA MOLESTA y fastidiosa es tener que poner las cortinas cuando inesperadamente sorprende la lluvia... Hay que bajarse del coche, empaparse hasta los huesos pretendiendo abrochar los botones y, mientras tanto, el auto se llena de agua y las cortinas quedan mal unidas.

LA LLUVIA NO MOLESTA CUANDO el coche es un "Studebaker", porque las cortinas se colocan en pocos segundos sin moverse nadie del interior del coche y con una sencillez y facilidad que asombran. Además, están perfectamente ajustadas y su unión es hermética.

En los autos "Studebaker" todo se controla sin esfuerzo, sin tener que estirar o encoger los brazos, ni que atender a veinte cosas distintas al mismo tiempo. La corneta eléctrica responde a un botón que está en el centro del volante de dirección. El freno de mano y la palanca de las velocidades están dentro del coche a la derecha del que lo guía y para efectuar los cambios basta mover con dos dedos la palanca, que responde en seguida.

"STUDEBAKER" HA ALCANZADO SU FAMA CUIDANDO DETALLES DE FABRICACIÓN, DE COMODIDAD Y DE SENCILLEZ.

"D. B. RICHARDSON, Representante
AVENIDA DE MAYO 1235 — BUENOS AIRES

The Studebaker Corporation of America

Concesionarios en el Uruguay:
COATES Hnos.
SARANDI, 452
Montevideo

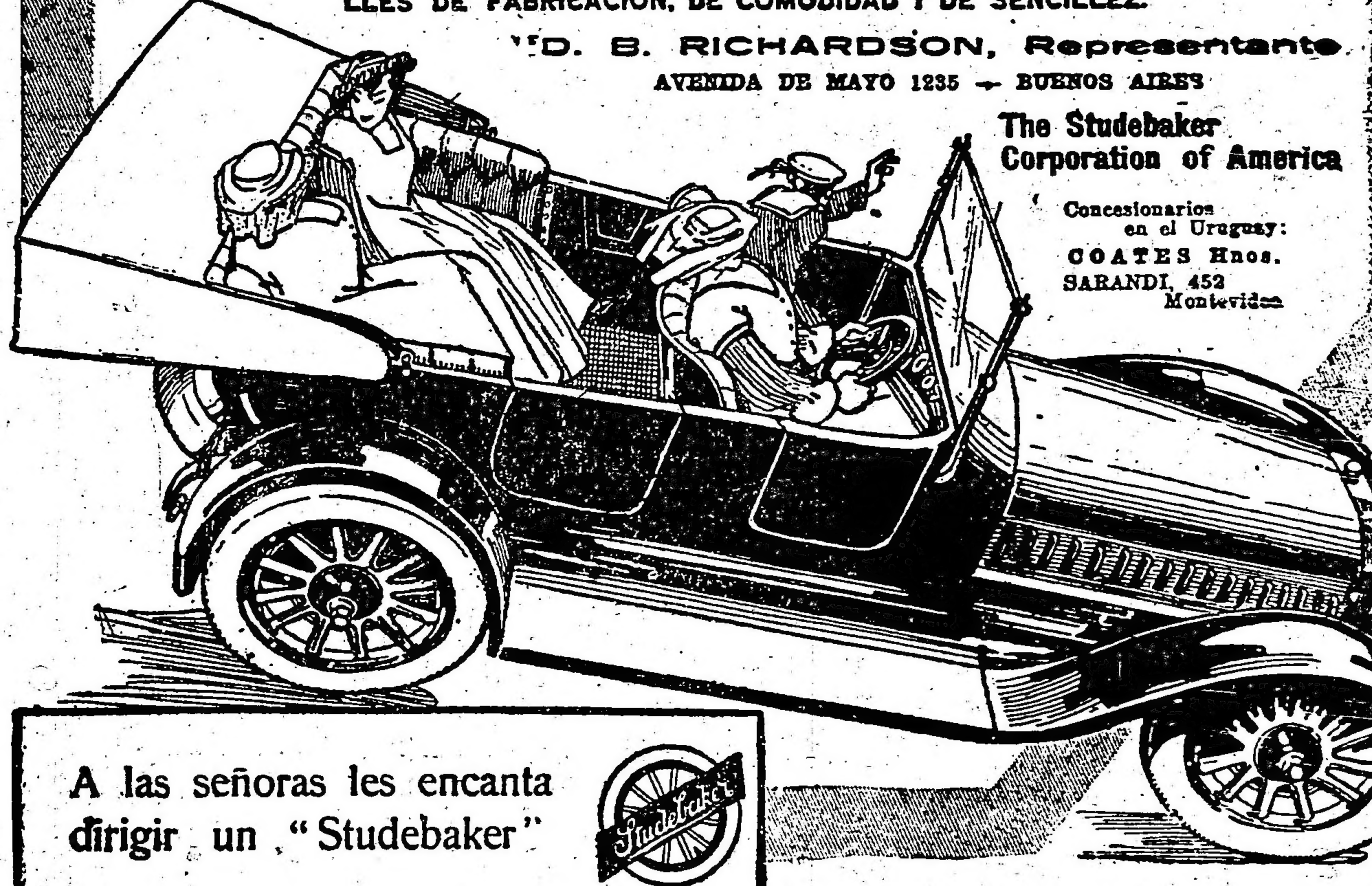

A las señoras les encanta dirigir un "Studebaker"

Studebaker

AUTOMOVILES DE REMISE

Bautizos, Casamientos, Excursiones, etc.

Nueva tarifa: $ 7 y $ 8 la hora

La casa dispone de confortables y elegantes automóviles en todo momento.

467 - Esmeralda - 471

U. T. 15 Avenida. 7 Libertad. *DE ANGELIS Hermanos*

PARQUE JAPONES

CALLAO Y PASEO DE JULIO — TEMPORADA DE VERANO

Abierto todos los días de 2 de la tarde a las 12 1|2 de la noche.

MARTES Y VIERNES DIAS DE MODA

Cien diversiones variadas al aire libre. Continuamente estrenos en el Teatro Romano. Conciertos musicales por la célebre banda D'Alo. Water Chute, Las Olas, Canal Misterioso, Disco de la Risa y Aeroplanos.

Entrada todos los días de tarde $ 0.50 con un vale gratuito para el Teatro. Menores de 10 años $ 0.30.

Entrada de noche 1 peso con dos vales gratuitos, para Teatro y una diversión. Menores de 10 años $ 0.30. Abono a 6 diversiones $ 1.

CRONICA SOCIAL

La señora Ana Elía de Ortiz Basualdo dará esta noche en su residencia de Miraflores una comida de familia en honor de los prometidos señorita Magdalena Castro y doctor Samuel Ortiz Basualdo.

Asistirán la señora Ana Quirno de Castro, el doctor Luis Ortiz Basualdo, los señores Angel Sánchez Elía y señora Magdalena Bengolea de Sánchez Elía, Federico de Alvear y señora Felisa Ortiz Basualdo de Alvear, Horacio Sánchez Elía y señora Josefina Alzaga Unzué de Sánchez Elía, Manuel de Uribelarrea y señora Elisa M. Peña de Uribelarrea, Eugenio de Alvear y señora María Luisa Quirno de Alvear, Carlos de Olazábal y señora Ana Teresa Ortiz Basualdo de Olazábal, Alfredo Méndez y señora Matilde Sánchez Elía de Méndez, señorita Magdalena Ortiz Basualdo, señores Raúl Sánchez Elía y Antonio Barreto.

⊙ ⊙ ⊙

En misión de la Sociedad de Beneficencia de la Capital estuvieron ayer en Mar del Plata las inspectoras señoras Inés Dorrego de Unzué, Adelia Harilaos de Olmos y Concepción Unzué de Casares.

Visitaron el asilo Marítimo y el asilo Unzué, establecimientos dependientes de la nombrada institución. Las distinguidas damas regresaron esta mañana.

⊙ ⊙ ⊙

Han partido a Cachenta, por una breve temporada las señoras Belén Zapiola de Cobo y Juana Zapiola de del Campillo.

⊙ ⊙ ⊙

La fiesta anual de la bendición de las aguas e inauguración de la temporada veraniega en San Isidro se realizará el próximo domingo 10 del corriente a las 4 de la tarde.

El acto se llevará a cabo en el local del Club Náutico San Isidro, que auspicia la ceremonia dándole el mayor brillo posible.

Subscriptas por el presidente de dicho centro, señor Benjamín F. Nazar, y por el secretario señor Enrique Marín, han comenzado a circular numerosas invitaciones entre las familias de San Isidro y esta capital.

⊙ ⊙ ⊙

Una velada muy interesante y concurrida será la de esta noche en el Splendid.

Las damas de la sociedad Escuelas y Patronatos han logrado integrar un programa escogido, con la exhibición novedosa de la película "El evadido de Ushuaia" y los números de canto a cargo de la señora Blanca del Campo de Cabrera Arroyo, cuyas dotes artísticas son conocidas.

Habrá, además, otros números de concierto.

"El evadido de Ushuaia" tiene su argumento y su escenario en nuestro país. Se inicia en aquel presidio de sombrías construcciones, al pie de las elevadas montañas coronadas de nieve y concluye en esta capital. Paisajes y vistas preciosas desfilan en la película.

Entre las muchas personas que han reservado localidades para la función de esta noche, figuran las siguientes:

Estanislada Anchorena de Paz, Marta Saavedra Zelaya de Oliveira Cézar, Celina Huergo de Estrada, María Ayarragaray de Navarro Viola, Josefa Anchorena de Madariaga, Victoria Aguirre, Hortensia y Corina Berdier, Stella Bell de Posse, Hortensia González de Peña; María Taillade de Boussom, Pastora Molina de Marcó del Pont, María Robertson Lavalle de Agote, Ana Temperley de Viel, Amelia Rigal de Bustos Morón, Lola Victorica de Vela, Ana Lastra de Achával, Juliana Udaquiola de Sommer, María Julia Brickmann de De Bary, Carmen Conde de Durá, Lola Marta Avellaneda de Lemos, Josefina Cadret de Amadeo Videla, María Luisa Zapiola de Llambí, Adela Cordeyro de Sáa Pereyra, Isabel A. de Diehl, Cora Zemborain de del Carril, Manuela Valdivia de García, María Luisa Cañás de Giribone, Luisa Bernal de Villar, Luisa Martínez de del Carril, María Blanca del Carril de Solé, Elisa M. Peña de Uribelarrea, Valentina y Juana Sáenz Valiente, Isabel y María Luisa Calderón, Florencia M. de Cárdenas, Eloísa Ponce de León de Ezpeleta, Concepción Aguilar de Magnasco, Haydée Fynn de Martínez Castro, Edelmira Carranza de Molina, María Luisa Lehmann de Videla, Justina Genoud de Uthurriaga, Emilia Noel de Ramos Otero, Eufemia Cáceres de Melo, Sara Vivot de Cruz, Luisa Carranza de Claypole, María Antonia García Fernández de Arce, Georgina Stegmann de Saavedra, Aurelia Elía de Casabal, Lucrecia de la Torre de Obligado, Rita G. de Gutiérrez, Elisa Saubidet de Sáenz Valiente, Justina Alvarez de Orma, Carmen Vidal Domínguez de del Carril, María Antonia Beazley de Romero, Sara del Carril de Salas, María Antonia Wright, Dominga Acuña de Landívar, Celia Ezpeleta de Estrada, Eloísa Ezpeleta de Sierra, Emma Bousson de Achával, María Unzué de Alvear, Juana Rita Villatte de Oromí, Lorenza Zenavilla de Ramos Mejía, Adelia Harilaos de Olmos, Segunda Roca de De Marchi, Sara Lacroze de Martínez de Hoz, etc.

⊙ ⊙ ⊙

El sábado próximo a las 9.30 a. m. se efectuará el acto solemne de la bendición e inauguración de la capilla de San Pedro, construída en la calle Australia número 1151, entre Iralá y Hernandarias.

Se debe esta obra a la iniciativa de los padres salesianos, quienes han contado con la cooperación de la señora Dominga Pancari de Frumento, en memoria de su finado esposo el señor Pedro Frumento.

La capilla será bendecida por el arzobispo monseñor Espinosa, actuando como padrinos el ministro de hacienda doctor Domingo Salaberry, el intendente municipal doctor Joaquín Llambías, el senador nacional doctor Pedro A. Echagüe, el señor Domingo Noceti, el doctor Carlos R. Vignale y el señor Domingo Cichero.

Actuarán como madrinas las señoras Dominga Pancari de Frumento, María Magdalena Durañona de Salaberry, Magdalena Elía de Escurra, Enriqueta Alais de Vivot, María Salomé Freyre de Iriondo, María M. Maglioni de Noceti, Camila F. de Cichero, Luisa P. de Martinelli y Rosa G. de Chichizola.

El domingo 10 de diciembre a las 10 de la mañana se cantará la primera misa solemne en la capilla y el tedéum en acción de gracias.

⊙ ⊙ ⊙

Brillantemente se clausuró anoche la fiesta del Patronato de la Infancia en el hall de la Bolsa de Comercio.

La reunión se caracterizó por la alegría más completa, dentro de un cojunto lucidísimo, rico de luz y de matices.

Se inició el programa con los números a cargo de la contralto señorita Ida Cavasi, que mereció entusiastas aplausos y se clausuró con las tonadillas y danzas de la señora Lola Membrives, siempre muy celebrada.

Se hizo durante la fiesta el sorteo de un galgo obsequiado por el señor Miguel Alfredo Martínez de Hoz, tocándole en suerte al señor Angel Sánchez Elía.

También se rifó un abanico que llevaba la firma de la mayor parte de las niñas que asistían a la fiesta.

La animación culminó durante el cotillón, que fué dirigido por la señora Magdalena Bengolea de Sánchez Elía con el señor Carlos de Olazábal y las señoritas Elena Gramajo con José Alfredo Martínez de Hoz, Jovita García Mansilla con Jacinto Villegas, Antonia Quiñones de León con aJime Gómez, Magdalena Ortiz Basualdo con José Estrada y Teodelina Bosch Alvear con Tomás Cullen.

Las demás parejas que lo bailaron estaban formadas como sigue:

Enriqueta del Solar Dorrego con Luis María Rodríguez, Rosa García Mansilla con Jorge Guerrico, Adela Sánchez Terrero con Eugenio Acosta, María Carolina Harilaos con Eduardo Legarreta, Juana Sáenz Valiente con Alfredo Catelín (hijo), Ana Rosa Schlieper con Manuel Guerrico, Laura Obejero con Gabriel Basavilbaso, Elisa Bosch Alvear con Enrique Penard Fernández, Alcira Quirno Costa con Carlos del Campillo, Susana Rodríguez Quintana con Matías Errázuriz, María Luisa Salas con Saturnino Zemborain, Carmen Velar Irigoyen con Oscar Maschwitz, Josefina Guiraldes con Carlos Blaquier Alzaga.

Cuando llegó el momento de la farándola, en la que tomaron parte numerosas señoras, se apagaron las luces, se hizo el recorrido de todo el local iluminado tan sólo con la proyección del reflector, lo que hacía magnífico efecto.

De las originales figuras que se hicieron fueron más aplaudidas la del Arco de rosas, las Walkyrias, la Salomé y la boutonniére, provocando graciosas incidencias.

Asistieron las señoras:

Dalmira Cantilo de Gallardo, Elisa Magdalena Peña de Uribelarrea, Silvia Victorica, María Julia Martínez de Hoz de Salamanca, Teodelina Alvear de Lezica, Teodelina Lezica de Uriburu, Julia Elena Acevedo de Martínez de Hoz, Angélica García de García Mansilla, Carmen Olliden de Zuberbuhler, Zulema Saavedra Lamas de Zuberbuhler, Celia Martínez de Varela, Ernestina Urioste de Bullrich, Adela Arning de Ayerza, María Luisa Terrero de Sánchez Viamonte, Angela Acosta de Zapiola, María Magdalena Bengolea de Sánchez Elía, Ana Teresa Ortiz Basualdo de Olazábal, Florencia Madero de Guiraldes, Elvira de la Riestra de Láinez, Carolina Benítez de Anchorena, Estanislada Anchorena de Paz, Ana Zalabardo de Schlieper, Florencia Lagos de Zavalía, Alcira Quirno Costa de Bilbao, Ester Esnaty de Pearson, Lucrecia de la Torre de Obligado, María Adela Atucha de Gramajo, Rosa Pirán de Harilaos, Mabel A. de Stimson, Adela Saraza de Favier, Mercedes Barra de Maschwitz, Laura Bustillo de Luque, María Luisa Quintana de Rodríguez Larreta, María Elina Peralta Alvear de Láinez, Elena Irigoyen de Velar, Laura Carlés de Guerrico, Carmen Bowers de Llavallol, Amalia Arrotea de Muñoz, Leonor Basavilbaso de Piñero, María Augusta Estrada de Lezica Alvear, Silvia Fernández de Fernández, Carmen Dormal de Olazábal, Elisa Alvear de Bosch, Felicia Dorrego de del Solar, Otilia Alcorta de Rodríguez, Joaquina Obejero de Cabal Cullen, Mercedes Terrero de Méndez.

Señoritas: Elisa y María Teresa Bosch Alvear, Enriqueta del Solar Dorrego, Laura Obejero, María Cristina Méndez Terrero, María A. Ayerza, Carmen Ayerza, Matilde Zapiola Acosta, Mercedes y Josefina Guiraldes, Ana Rosa Schlieper, Florencia Zavalía, Carmen Zuberbuhler, Zulema Zuberbuhler, Carmen y Alcira Quirno Costa, Antonia Quiñones de León, Ester Isabel Pearson Esnaty, Laura y María Luisa Salas, María Mercedes Leguineche, María y Adela de la Torre, Angélica Molina Crisol, Jovita y María Rosa García Mansilla, Elisa Harilaos, Beatriz Gallardo, Adelia Acevedo, María Carolina Harilaos, Mercedes Maschwitz, Laura Luque Bustillo, Susana Rodríguez Quintana, Carmen y Adela Velar Irigoyen, María Ester Fernández, María Luisa Sánchez Terrero, Juana y Valentina Sáenz Valiente.

⊙ ⊙ ⊙

El 16 del corriente será bendecido el enlace de la señorita Clotilde Cabrera Marenco con el señor Horacio Randle (hijo) en la iglesia de San Agustín, a las 6.30 p. m.

Serán padrinos la señora Rita Marenco de Cabrera y el señor Horacio Randle.

En el casamiento civil actuarán como testigos: por parte de la novia los señores Jorge H. Marenco, Luis Sáenz Peña y Horacio Calvo, y por el novio los señores Santiago Duhalde, Aurelio del Cerro y doctor Eduardo F. Maglioni.

⊙ ⊙ ⊙

El sábado próximo a las 10.30 p. m., se celebrará con un baile en el hotel La Delicia, la inauguración de la temporada veraniega en Adrogué.

Las invitaciones que circulan van subscriptas por las señoras:

Angela S. de Ochoa, Jesusa Garmendia de Caimi, Elina de la S. de Castning, Josefina E. de Simpson, Candelaria B. de Chaneton, Isidora Brié de Pellerano, Emma R. V. de Gismondi, Elisa S. de Peltzer, Enriqueta de la Serna de Gallegos, Angela Navarro de Bravo, Justa F. de Fernández Cutiellos, Ana B. de Navarro, Paz D. de Carmona, María Calzada de Sánchez, María Teresa R. González Carman.

Presidente, doctor Silvio Pellerano; vicepresidente, doctor Arturo Amucháztegui; secretario, Arturo O. B. Simpson; tesorero, Raúl M. Gismondi D'hers; vocales, Juan Etcheverry, Carlos Sánchez, Dr. Martín González, doctor L. G. Gismondi, Martín González Carman, Julio Calzada, Guillermo Caimi Garmendia, Eduardo Brié, Eduardo Fernández Cutiellos, Carlos Althaparro, Esteban Canale Demaría.

Las entradas para caballeros han sido fijadas en cinco pesos, pudiendo ser solicitadas y abonadas en la casa del doctor Amuchastegui, calle Esteban Adrogué número 135, o en el hotel La Delicia, la noche del baile.

⊙ ⊙ ⊙

Continúa abierta, por haberse prorrogado — dice un diario de Madrid — la subscripción popular para erigir un monumento al Sagrado Corazón sobre el cerro de los Angeles; subscripción que en todas las provincias ha sido acogida con gran entusiasmo.

Como es sabido, la cuota máxima es de una peseta por persona.

La duquesa de la Conquista, alma de la piadosa obra, continúa recibiendo numerosos donativos de todos los católicos españoles que desean coadyuvar a su realización, y que, según nuestras noticias, verán premiadas su piedad y su generosidad con alguna fausta nueva, que la junta organizadora del monumento no se ha decidido a hacer pública todavía.

El modelo de dicho monumento, que es una obra notable, debida al arquitecto don Carlos Maura Nadal y al escultor don Rafael García Irurozqui, jóvenes ambos de gran porvenir, se expondrá al público es los primeros días del mes actual en el palacio de exposiciones del Retiro, cedido al efecto por el ministro de instrucción pública.

⊙ ⊙ ⊙

De Mendoza:

El sábado último se efectuó el enlace de la señorita Alicia Videla Ponce con el doctor Juan Carlos Serú.

La ceremonia se llevó a cabo en el templo de San Francisco, a las 6 de la tarde, en presencia de todo lo más caracterizado de la sociedad mendocina.

Fueron padrinos la señora Carmen Ponce de Videla y el doctor Juan E. Serú.

Monseñor Ponce bendijo la unión.

En casa de la señora de Videla se festejó el acontecimiento con una recepción.

⊙ ⊙ ⊙

Por el alma del señor Enrique Tomkinson se rezarán misas el sábado próximo a las 11 a. m. en la iglesia San Miguel.

⊙ ⊙ ⊙

La consagración del enlace de la señorita María Justina Gandulfo con el señor María Reto, se efectuará el sábado 9 del corriente a las 7 p. m., en la capilla de Nuestra Señora del Carmen.

Apadrinarán la boda la señora Lola Repetto de Gandulfo y el señor Ricardo Reto.

⊙ ⊙ ⊙

Según lo hace notar un cronista, con ocasión de una reciente visita del duque de Cumberland, al rey de Baviera, se ha notado en aquel príncipe un sentimiento profundo de tristeza y la apariencia de una vejez prematura.

Los familiares del duque de Cumberland aseguran que éste hadecaído rápidamente desde el día en que dió, no sin pena, el consentimiento para la boda de su hijo con la hija del kaiser.

Estos sentimientos se han hecho aun más tristes con la actitud de su hijo el duque de Brunswick, de quien se asegura que saqueó el castillo de Baye algunos días antes de la batalla del Marne.

Finalmente, el duque sufrió una pena terrible cuando vió que el rey de Inglaterra y los miembros de la familia real inglesa le devolvían las distinciones por ellos recibidas de los Cumberland.

Un príncipe británico, al mandarle su condecoración, le escribió esta sola frase: "¿Qué ha sido del juramento?"

Tratábase de la promesa formal que hizo el duque de Cumberland a su padre moribundo de no someterse jamás a los Hohenzallern, aprobando con ello la expoliación de que dicho rey y los suyos habían sido víctimas por parte de Prusia.

⊙ ⊙ ⊙

Mañana, de 8 a 11 a. m., se dirán misas por la señora Leonor Paunero de Lanusse.

⊙ ⊙ ⊙

Hasta hace muy pocos años podía decirse que en los Estados Unidos no había mujeres. Era un pueblo de hombres solos. Los hombres iban allí desde el viejo mundo, atraídos por la fama de riquezas fabulosas, o bien huyendo a la esclavitud económica, religiosa o política de sus respectivos países. Hombres, hombres, nada más que hombres...

Faltos de mujeres, esos hombres, jóvenes y robustos por lo general, se entretenían en tirarse unos a otros tiros de revólver, en domar potros salvajes, en dejarse caer desde los puentes sobre trenes avanzando a 80 kilómetros por hora, en incendiar viviendas y en escenas de "lynchamiento". Todo ese Far West tan romántico y tan cinematográfico, se explica sencillamente como un producto de la soledad masculina. Y a fin de que no se considere exagerado, vaya un dato ilustrativo.

En 1850 el alcalde de San Francisco de California, donde sólo existía una mujer para cada 150 hombres, comenzó a pensar en la necesidad de reforzar el bello sexo de su población: "¿A dónde podría yo hacer un pedido de mujeres", se dijo el honesto funcionario. Su buen gusto le inclinó hacia Francia, y el gobierno francés recibió un día un documento diciéndole que las jóvenes campesinas francesas serían muy bien recibidas en California, donde se casarían pronto, contribuyendo poderosamente a la obra de unión y fraternidad entre la naciente democracia de los Estados Unidos y la venerable Francia, cuna de todas las libertades, etcétera, etc....

Positivamente el Far West es un producto de la superabundancia de hombres; pero hay todavía una consecuencia más importante y más actual, a sacar del hecho de esta superabundancia.

Se trata de los privilegios de que goza allí la mujer, al exceso de prerrogativas legales y sociales que se le conceden. No es únicamente que el hombre tenga que fregar los platos y que prepararle el biberón al chico. Es más, mucho más que eso.

—Los norteamericanos — decía un observador — se vanaglorian de haber libertado a la mujer, y, en realidad las han libertado; pero para libertar a la mujer han esclavizado al hombre. Han invertido los términos, lo cual, no es solucionar nada. Si la esclavitud de la mujer en algunos pueblos de Europa constituye una vergüenza, no es menos vergonzosa la esclavitud de los hombres en los Estados Unidos...

Ciertamente que no hay que ver la cuestión en esa forma. En todas partes existe, en la relación de hombres y mujeres, un principio de justicia que no existe allí. La mujer tiene que cuidar de los chicos, que preparar la comida y que sufrir mil penalidades, mientras el marido hace tranquilamente su partida de carambolas o discute las maniobras de Hindenburg. En cambio, la obligación de ganar dinero para comprar garbanzos y para pagarle al casero, pesa toda sobre el marido. El marido es tirano en la casa; pero es esclavo en la fábrica, en la oficina o en el taller. Marido y mujer tienen cada uno sus ventajas y sus desventajas. Hay un equilibrio en las relaciones de uno a otro. El problema está, seguramente, mal solucionado; pero, al fin y al cabo, posee una solución.

Allí no. La mujer es libre a expensas del hombre, y esto no está bien más que para las mujeres. Parecería admirable — poniéndose de acuerdo no hay engaño — el que el hombre hiciera la comida y zurciera las medias, siempre que la mujer, a cambio de estos servicios, se pasara en la ciudad baja las mañanas y las tardes, a fin de reunir el dinero necesario a la vida de ambos. Que la mujer tome el puesto del hombre, ¿por qué no?; pero que lo tome por completo, con sus ventajas y sus inconvenientes. Que juegue al poker, que discuta la política, que baile "fox-trots" en los "cabarets" mientras el marido adormece a los chicos; pero que cuando la pisen en el tranvía, se defienda con sus propias fuerzas y no le haga al marido entablar un match de boxeo con el autor del pisotón. Y lo que ocurre es que allí la mujer ha tomado el puesto del hombre en lo que tiene de ventajoso, conservando a la vez su puesto de mujer en lo que también tiene de ventajoso.

Todo lo cual, y mucho más, se deriva, principalmente, de que allí no ha habido apenas mujeres. La mujer es algo nuevo en Estados Unidos. Se la mira como a una diosa, con muchísimo respeto, aunque es mejor no mirarla, porque puede llamar a un guardia y hacerle detener a uno.

⊙ ⊙ ⊙

De paso para Lima, donde se hará cargo de la dirección de "La Prensa", de esa capital, se encuentra entre nosotros el distinguido escritor y diplomático Carlos Rey de Castro.

⊙ ⊙ ⊙

El 16 del corriente contraerá enlace la señorita Sofía Matilde Sabarots con el doctor Juan Serrano.

⊙ ⊙ ⊙

Guarda cama la señora María Ester Achával de Vernet Basualdo, siendo su estado satisfactorio, lo mismo que el de su hijito.

—Se ha notado una mejoría en el estado de la señora Matilde Fernández de García.

—Después de la operación que le fué practicada, sigue mejor el señor Enrique Estrada Zelis.

—Enfermo la señora Elisa Terrero de Barrenechea.

—Sigue bien la señora María Cristina Castro Videla de Beccar Varela.

—Mejorada la señora Elena Roca de Victorica.

—Se halla indispuesta la señorita María Teresa Pearson Quintana.

—Mejor la señora Estela del Mármol de Lagos.

—Mejorada la señora Celina Casares de Quesada.

⊙ ⊙ ⊙

Han partido:

Para Santa Fe el señor Edmundo Rosas, su señora María Aldao, la señorita Teodora Aldao y los señores Rodolfo Freire y Rodolfo Videla.

—Para Olivos el señor Juan Lavarella y familia.

—Para estación Levalle la señorita Ethita Martínez Campos.

—Para San Nicolás la señora Amelia Méndez de Ruiz Huidobro.

—Para Rosario la señorita Sara de la Torre.

—Para San Juan el señor Héctor Godoy y familia.

—Para Europa el señor Rafael Frery.

—Para Pringles el ingeniero José Pérez Mendoza (hijo).

—Para Llavallol la señorita Sara Correa Luna.

—Para Córdoba el doctor Guillermo Lazcano.

⊙ ⊙ ⊙

Han llegado:

De Corrientes el doctor Martín Miguens, su señora Flora Labougle y sus hijos y la señorita Marta Labougle.

—De Córdoba la señora Mercedes Ledesma de García.

—De Montevideo el señor Enrique Muñoz y su señora Guma del Campo.

—De La Rioja los señores Tristán Rodríguez y su señora Ester Luna y Alberto Galíndez y las señoritas Catalina y Lydia Galíndez.

—De Mendoza el doctor Melitón Arroyo.

—De Santa Fe los señores Fernando Mantaro y Luis Coll.

⊙ ⊙ ⊙

De La Plata:

En el jardín zoológico reuniéronse ayer por la tarde las damas que componen la comisión directiva de la sociedad de la "Sopa del Niño", con el objeto de ultimar los preparativos para las fiestas que bajo sus auspicios se verificarán en el zoo.

En la fiesta del 37, es muy probable que la señorita Adelina Bertana tenga a su cargo diversos números de canto.

Se resolvió también instalar en los jardines del zoo diversos quioscos de ventas y rifas que estarán atendidos por conocidas señoritas de nuestra sociedad, las cuales lucirán trajes de fantasía.

La comisión auxiliar de señoritas, se reunirá hoy a las 5 en el jardín zoológico.

Se ha fijado en cinco pesos el precio del cubierto para la cena del 31 da

—En la reciente exposición de flores naturales y artificiales organizada por las ex alumnas de María Auxiliadora se hizo la asignación de premios en la siguiente forma:

Medalla donada por el presidente de la república, al Colegio María Auxiliadora, por su conjunto de trabajos presentados por sus alumnas.

Medalla del vicegobernador de la provincia, al señor Francisco Duret, horticultor, por su colección de rosas.

Medalla del ministro de gobierno a la señorita Angela M. de Ariza, por el conjunto de trabajos en flores pintadas.

Medalla de ministro de hacienda, a la señorita Ana María Andrade, por la colección de trabajos presentados.

—Para los días de Navidad prepara una fiesta en el Lago la Sociedad protectora de niños pobres.

—Hoy miércoles la banda de guardianes de cárceles concurrirá de 9 a 11 y 30 p. m., a la plaza San Martín, y la de policía estará a las mismas horas en el paseo del Lago.

—Fueron trasladados ayer a la metrópoli e inhumados en el cementerio del Norte, los restos de la señora Clorinda del Gage de Villanueva.

Un cortejo numerosísimo acompañó el féretro hasta la estación local y en Buenos Aires lo esperaban también, muchas personas.

⊙ ⊙ ⊙

De Rosario:

El viernes próximo continuará en el parque Independencia el corso de flores a beneficio del hospital de Caridad y Asilo de Mendigos, establecimientos que, como se sabe, sostiene la Sociedad de Beneficencia.

—Fué servido en la rotisserie Cifré el banquete que la colectividad española de Rosario ofrecía al eminente profesor señor Ortega y Gasset, con motivo de su visita a esta ciudad.

Al destaparse el champan ofreció la demostración el señor Federico Casanovas Romeu, a cuyo discurso contestó el obsequiado pronunciando elocuentes palabras de agradecimiento que fueron entusiastamente acogidas por el auditorio.

Fueron comensales entre otros los señores:

F. Casanovas Romeu, Vicente Terán, Ricardo Ortega, Rafael Farías Velasco, Emilio Novas, doctor Rubén Vila Ortiz, doctor José Piattini López, José Terán, Leonardo Ordóñez, Felipe Gilabert, Eduardo Ordóñez, Bartolomé Delgado, Santiago Terán, Ramón Cifré, Emilio Rey, Bernardo González, Félix González, Natalio Aráiz, Felipe Escénarro, Diego del Castillo, E. Rodríguez Llames, doctor Toribio Sánchez, Lucas Rodríguez, Tomás Modrego, doctor Rafael Valls, José Roca, doctor Sebastián Carbó, Moisés García, Benito Torviso, José Dávila Alvarez, Modesto Canut, Víctor Echeverría, Pantaleón Egúrvide, Eleuterio Terán, Eloy Estevez, Antonio Calvente, Matías Carrillo, Jaime Prats (hijo), Martín Prats, Arsenio Abesanco, Juan Arrillaga, Nicanor Ezcaray, Juan Bonel, José M. Jiménez, Sebastián Vilmajo, doctor Artemio Zeno, J. Rivas Jiménez, Isidro García Alvarez, Manuel de Arechavala, Mauricio Sagristá, Juan Artacho, Federico Alabern, Manuel Carasa, Juan Ereñú, Rafael Jimeno, Juan Roldán.

—Esta noche se celebrará en el teatro Colón una velada cinematográfica a beneficio de la Cruz Roja aliada.

Se exhibirá la interesante película titulada "Civilización", cuyo argumento está basado en hechos de palpitante actualidad.

—El próximo domingo a las 5 p. m. tendrá lugar en la escuela número 1 de la Sociedad Protectora de la Infancia Desvalida la entrega de diplomas a las primeras maestras de taller formadas en el establecimiento.

Al mismo tiempo se llevará a cabo la exposición de los trabajos ejecutados por las alumnas y se desarrollará un programa de concierto en el que tomarán parte varias señoritas de nuestra sociedad.

Tome Vd. buena nota

de nuestra nueva e importante

REBAJA DE PRECIOS

250 Kilos carbón de piedra para cocina........ $ 14.25
250 „ „ coke de gas............ „ 21.25
250 „ Leña de quebracho colorado, hachado .. 7.50

PUESTO EN SU COCINA

No tiene usted que gastar un centavo más.

¡PESO GARANTIDO!

HAGA SUS PEDIDOS POR ESTOS TELEFONOS:
U.T. 75, 95, 296, 319 Barracas o 545 Mitre - Coop. 253 Avellaneda y 239 Barracas

ROMA & Cía.

Pavón 66-70 — Avellaneda

PROVINCIAS

BUENOS AIRES

Exámenes — Falta de agua — Pavimentación

JUAREZ, diciembre 6 — Han comenzado los exámenes en la escuela normal popular; presiden las mesas, los inspectores Domingo A. Luna y Clodomiro Lezama. Son las primeras pruebas que se realizan en esta escuela.

—La falta de lluvia tiene alarmados a los estancieros. Se cree que habrá media cosecha si llueve oportunamente.

—Los trabajos de pavimentación siguen con actividad.

Lluvia — La cosecha — Vialidad

LA VIOLETA, diciembre 6 — Favorablemente a las sementeras y campos de ganadería ha sido la lluvia última, alcanzando a 65 milímetros.

—La cosecha de lino que al principio se consideró perdida, puede contarse que el nacido últimamente producirá en algunas partes hasta mil kilos la cuadra.

El tiempo amenaza más lluvia; los maizales están espléndidos y casi en su mayor parte los han carpido.

—Recordamos nuevamente la necesidad de arreglar los caminos que dan acceso a ésta, pues hoy más que nunca se hace necesario por considerar segura y abundante la futura cosecha de maíz.

Tormenta — Sin luz

PEHUAJO, diciembre 6 — Anteanoche se desencadenó una gran tormenta de tierra, la que duró cerca de hora y media. El viento fortísimo que la impulsaba derrumbó algunas casas de los alrededores, modestas viviendas de barro, arrancando algunas chapas de cinc de los techos de los galpones.

Mientras que esta tormenta se desarrollaba, la ciudad quedó a obscuras completamente, tanto en el servicio de la calle como el alumbrado privado que se suministra a los hogares en general, servicios ambos que no se reanudaron durante la noche.

La intendencia por este hecho es objeto de críticas desfavorables por la población entera.

Festival. — Beneficio. — Diversas

LOMAS DE ZAMORA, diciembre 6. — Anoche se efectuó en el Little Palace de esta ciudad la anunciada función cinematográfica a beneficio de la escuela profesional de mujeres de la localidad, exhibiéndose la notable película "El prisionero de Zenda".

La concurrencia fué numerosa y selecta, notándose la asistencia de lo más selecto de nuestra sociedad.

—Mañana en el Politeama Anselmi, que viene actuando con mucho acierto y gusto, se dará una función de gala a beneficio del Club de Gimnasia y Esgrima local.

Se pondrá por este motivo en escena algunas de las más apreciadas obras de los escritores nacionales.

—Con la lluvia de ayer volvióse a repetir la escena acostumbrada, debido a la deficiencia que existe por la falta de nivelación de las calles para dar salida a las aguas pluviales, quedando por esta causa estancada y obligando a los vecinos que se dirigen a la estación a hacer grandes rodeos y pérdidas de tiempo para poder tomar el tren, sin que por esto las autoridades se ocupen de subsanar la irregularidad.

—Hoy se clausuró la exposición de trabajos ejecutados por los alumnos de la escuela nacional, viéndose por esta causa los salones muy concurridos y apreciados los trabajos del año.

SANTA FE

El descanso dominical. — Renuncia. — Aparición de un diario. — Cruz Roja Aliada. — El uso de los salvavidas. — Noticias municipales.

ROSARIO, diciembre 6. — Anuncian de Berabevú que algunos comerciantes de aquella localidad han dirigido una nota al jefe político del departamento de Caseros, denunciando que en el vecino pueblo de Godekur y en la Colonia República, la mayor parte de las casas de comercio infringen la ley del descanso dominical.

En el caso de que el jefe político de Caseros no tome medidas que tiendan a hacer respetar la mencionada ley, dicen los comerciantes de Berabevú que optarán ellos también por mantener abiertas las puertas de sus casas de negocio los domingos, desconociendo de hecho la ley del descanso dominical.

—Las autoridades sanitarias de esta ciudad han recibido una denuncia de carácter grave, para la salud pública. Según esa denuncia, en el establecimiento nocturno, ubicado en el boulevar Oroño, cerca de la avenida Pellegrini, los sobrantes de las bebidas alcohólicas se aprovechan para volverlas a las botellas y barriles, siendo ese procedimiento uno de los más propicios para la propagación de enfermedades infecto-contagiosas, máxime si se tiene en cuenta que los clientes de dicho establecimiento son gentes de mal vivir.

Se me informa que las autoridades sanitarias y la inspección de la municipalidad emprendieron con todo sigilo una campaña para descubrir en "in fraganti" delito a los culpables y aplicarles la correspondiente severa pena.

—El semanario ilustrado "Figaro", que desde hace tiempo venía publicándose con un marcado éxito periodístico, se ha convertido desde ayer en diario de la tarde.

—Hoy a las 9 de la noche, tendrá lugar en el teatro Colón una función cinematográfica a beneficio de la Cruz Roja Aliada.

Numerosas familias de nuestra sociedad han prometido su asistencia.

—El comandante Leopoldo Gard, subprefecto marítimo, velando por la seguridad de los pasajeros ha exigido a un agente marítimo que hace correr los días feriados y domingos varios pailebots para suplir el uso de tantos salvavidas como pasajeros llevan dichos buques.

Tal medida es sumamente acertada por tratarse de embarcaciones viejas que hace poco tiempo estaban destinadas al cargamento de naranjas y otras frutas de la estación.

—Por decreto de ayer la intendencia aceptó la renuncia presentada por el doctor Pedro Pacheco, del cargo de asesor municipal, dándosele las gracias por los servicios prestados. Por otro decreto se nombró abogado asesor de la municipalidad al doctor Nicolás R. Amuchástegui.

—Se concedió permiso a la sociedad "Anita Garibaldi" para efectuar una rifa de un pendantif de oro y brillantes a beneficio de la misma.

—Se exoneró a la Sociedad Patriótica Inglesa del impuesto del 3 por ciento que le correspondería abonar por la función cinematográfica a celebrarse en el teatro Colón.

—Se ordenó al departamento de obras públicas la confección del pliego de condiciones para licitar la provisión de 350.000 adoquines de madera de algarrobo y 50.000 kilos de cemento portland, con destino a la recompostura del armado de la ciudad.

—Se dispuso la instalación de un abrevadero en la cortada que separa el palacio de justicia y la escuela normal número 2 esquina Santa Fe.

—Se recomendó a la inspección de mercados realice una prolija fiscalización de la fruta que se expende en el mercado de Abasto.

—Se concedió al señor Pedro Marsenares e hijo, el permiso correspondiente para instalar un cinematógrafo al aire libre en la calle La Plata y Córdoba.

—Se promulgó la ordenanza creando una escuela de Artes y Oficios que funcionaría como anexo de la escuela Independencia para niños retardados o débiles. En dicha escuela se establecerán por ahora talleres para enseñanza de carpintería y mueblería, herrería y anexos, sastrería, zapatería, encuadernación, imprenta y clases de música.

—Se aceptó la renuncia presentada por el miembro de la comisión vecinal de higiene de los barrios Refinería, Talleres, etc., don Miguel Fernández, dándosele las gracias por los servicios prestados.

Lluvia benéfica. — La oficina del correo. — Candidato a diputado. — Jira política. — Olla popular. — Varias.

VENADO TUERTO, diciembre 6.— En estos últimos días ha llovido torrencialmente con viento fuerte y piedra. Estas lluvias vienen a mejorar los campos de pastoreo, atrasados por la prolongada sequía, favoreciendo también a los sembrados de maíz.

Con este motivo se nota en esta población un poco más de animación, observándose este cambio en los remates ferias en que la asistencia de interesados ha sido más numerosa.

—Hace poco se trasladó la oficina de correos de esta localidad, del punto céntrico y conveniente que se encontraba, a un lugar impropio e inadecuado.

El vecindario que silenciosamente soporta los inconvenientes de estos inconsultos traslados, en lo que a la conveniencia pública se refiere, no dijo nada y ha soportado las molestias del apartado paraje.

Pero es el caso que a todos esos inconvenientes se une uno más grave, que en tiempo de lluvia, cuando ésta es abundante, la oficina de correos y telégrafos queda sitiada por el agua que inunda las calles donde está instalada esta oficina.

Tal es lo que ha ocurrido con la lluvia del domingo pasado; las personas que tenían necesidad de ir a buscar la correspondencia tenían que hacer largos rodeos para llegar a dicha oficina, pues tanto por la avenida Centenario como el boulevar Mitre, en cuya esquina está instalada la expresada oficina, estaban totalmente anegadas de agua.

Convendría que la superioridad tomara en cuenta esta circunstancia para que dejara subsanado este gran inconveniente.

—El candidato a diputado por este departamento, doctor Juan D. Pardal, que tiene su domicilio en ésta, hace actualmente una jira por todo el departamento, reorganizando los comités, a fin de que estén listos sus afiliados para que puedan ejercitar el deber cívico para que han sido convocados en las elecciones del 24 del corriente.

Es esperado también en estos días en jira política el diputado nacional señor José Antonio Montes.

—Ha quedado constituída en esta localidad con la ayuda de todo el vecindario una Olla Popular, con el objeto de dar de comer a los menesterosos. Ayer se inició la primer comida, concurriendo al local de la comisaría local donde se sirve, alrededor de 60 personas.

—Se efectuaron funerales por el que en vida se llamó Santiago Kehoe, descendiente de irlandés, asistiendo al acto cuanto de representativo tiene en ésta la colonia irlandesa que es numerosa.

—Se encuentra enfermo, aunque no de cuidado, el juez de paz señor Percy L. Brett; debido a esta circunstancia asiste al despacho después de segunda hora.

Huracán. — La cesecha

SAN JENARO, diciembre 6. — Se levantó en ésta un terrible huracán ocasionando muchos daños en varios edificios; ha llovido diez horas continuas habiendo alcanzado la lluvia a 95 milímetros, beneficiando la campaña en general, después de una terrible sequía de siete meses.

—Se han comenzado las trillas dando un rinde término medio de un ocho por cuadra.

ENTRE RIOS

El dragado de Gualeguay — Lluvia — La salud de Almafuerte — Diversas.

GUALEGUAY, diciembre 6 — Se espera y confía en que las dragas que mande el ministerio de obras públicas a dejar expeditos los malos pasos que entorpecen la navegación en este río hasta puerto Ruiz, practiquen un dragado en forma, munidas de sus correspondientes máquinas auxiliares, que lleven la arena fuera del cauce. Hay marcado interés en que estos trabajos se efectúen a la mayor brevedad, aprovechando la gran bajante, y en razón de que importantes casas comerciales de esta plaza tienen en depósito fuertes partidas de cereales y frutos del país, esperando la libre navegación del río para embarcarlos con destino a esa capital, existiendo conveniencia en hacerlo por esta línea.

—Ha caído agua abundante, lloviendo en forma lenta, durante cinco horas, beneficiando notablemente a esta zona, perjudicada por una persistente sequía para la que no han bastado las lluvias anteriores.

Los ganaderos que han tenido que llevar sus haciendas a las islas, con su cohorte de gastos, perjuicios y molestias de todo orden, tendrán en poco más sus campos en excelentes condiciones.

—Se sigue con vivo interés entre los admiradores del eximio vate "Almafuerte" el proceso de la enfermedad que lo tiene postrado en cama y que diariamente noticia LA EPOCA.

—Hay expectativa por conocer los primeros decretos del interventor de esta provincia, doctor Joaquín S. de Anchorena.

—Suicidóse, descerrajándose un tiro de revólver en el corazón una mucama del "Londres Hotel". Ignórase su apellido, el que siempre se negó a darlo a conocer, diciendo solamente llamarse María Ana, así como las causas que motivaron tan extrema resolución.

—Se ausentó para Montevideo el señor Carlos Almuni con su familia.

PAMPA

Ayuda a los agricultores

ABRAMO, diciembre 6. — Los agricultores inician nuevamente un movimiento para conseguir semilla y prórroga para el pago de la recibida. El desastre es completo en la zona. Espérase que LA EPOCA auspicie este pedido a fin de que se arbitren fondos para la compra de semilla, ya sea bregando para que la cámara incluya en el presupuesto una partida para ese fin, evitando con eso inconvenientes al P. E. o en la forma que sea factible.

KALISAY: Aperitivo vino quinado. Pídase en todas partes. - - -

El cebú y sus resultados en el Brasil

30.000.000 DE RESES EN EXPLOTACION

APLAUSOS Y REPAROS - BENEFICIOS DE LA CRUZA

INTERESANTES INFORMACIONES

No hace mucho tiempo, LA EPOCA refirió una anécdota curiosa.

Cabe reproducirla al tratar de nuevo, y con mayor acopio de datos, este interesante tema ganadero.

Visitaba un distinguido hacendado brasileño una de nuestras grandes cabañas y desfilaban ante él los magníficos planteles Durham, cuando el visitante, volviéndose al propietario, preguntó:

—¿No han ensayado ustedes la cruza de esta raza con cebú?

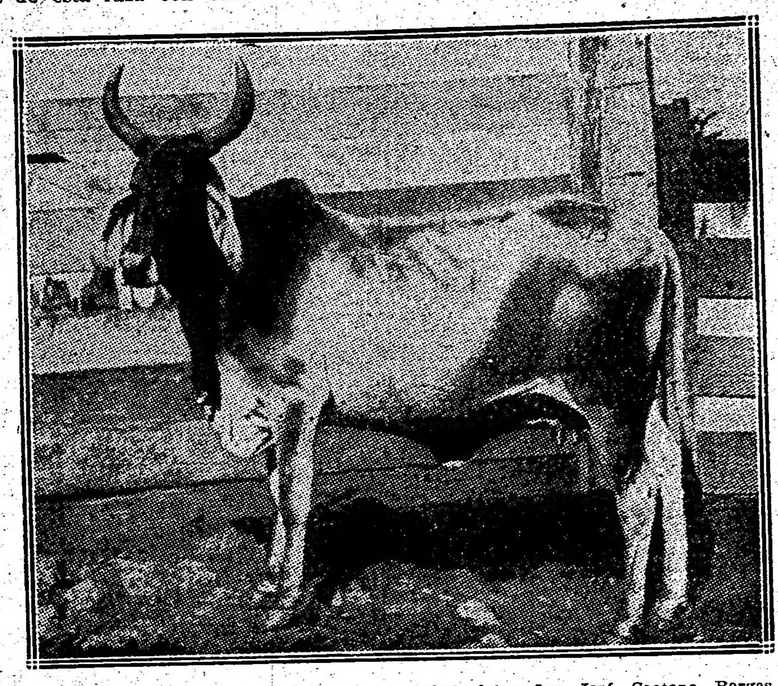

Polonha, vaca Gujarat de pura raza, propiedad del señor José Caetano Borges de Uberaba, Minas Geraes, quien la considera como la mejor vaca de esta clase que se ha importado de la India.

—¡No, señor!

—Hacen ustedes mal: para nuestro clima, la cruza con cebú es indispensable.

Afirmación rotunda y original que produjo en el auditorio explicable asombro.

Sin embargo, no hay de que asombrarse. Conocemos mejor a Rumania o Turquía que al Brasil y a ellos les ocurre otro tanto respecto de nosotros.

Salvo un limitado número de personas altamente colocadas y de una ilustración muy vasta, el resto, o sea el pueblo, la masa, y sin ir tan lejos, si queréis, el vulgo, más o menos capaz y más o menos ilustrado, no sabe en la Argentina o el Brasil sino que ambos países son fronterizos y los torpes prejuicios que los periodistas sin escrúpulos se empeñan en mantener, Dios sabe con qué fines o propósitos.

Por eso el hacendado brasileño, de paso en la Argentina, pudo hacer semejante pregunta, y por eso también, el asombro de los ganaderos argentinos.

Aquí ignoramos lo que significa el cebú en el Brasil. No sabemos que fué introducido al país vecino hace 40 años, primero desde Inglaterra, después desde la India; que los toros cebúes se venden a muy altos precios; que la mayor introducción se ha efectuado entre 1907 y 1910 y cuáles han sido los resultados alcanzados después de tan larga práctica.

La región del Estado de Minas Geraes conocida con el nombre de Triángulo Minero y que se extiende desde la ciudad de Uberaba hasta Araxa, es el centro principal de la cría del cebú en el Brasil, encontrándose en ella el mayor número de cebús de pura raza. Los criadores de dicha región son los que más entusiasmo han demostrado por este ganado cuyos mejores ejemplares se venden a altos precios. Es probable que en todo el gran Estado brasileño se encuentren animales con mezcla de cebú, pues en los últimos años se ha propagado grandemente en su territorio el ganado indio de referencia. Aun cuando es el de Minas Geraes el Estado donde más se le cría, también se le encuentra en los de Río de Janeiro, Espíritu Santo, Goyaz y Bahía, y en mayor cantidad en la región septentrional del Brasil. El número de reses que existen en dicho país es de 30.000.000; siendo grande el porcentaje de aquellas que actualmente tienen algo de cebú.

Entre las varias clases de cebús que se conocen, las únicas que han alcanzado importancia comercial en Minas Geraes son las llamadas "Gujarat" y "Nellore", aun cuando las denominadas "Gir" e "Hissar" son bastante comunes. El cebú gir es el que mayor cantidad de leche produce; pero en la industria ganadera del Brasil no es la leche lo que más se tiene en cuenta. En los hatos brasileños no se opone mucho cuidado en mantener separados las diversas clases de cebú, por lo cual se mezclan libremente.

El señor Hunnicut refiere el viaje que en unión de los señores P. H. Dosett y Wilson Poponoe, exploradores agrícolas del Departamento de Agricultura de los Estados Unidos, hizo en enero de 1914 a los hatos que tienen en Prathina, Minas Geraes, los hermanos Lemos, hatos donde vieron cerca de 900 cebús de pura raza y cruzados, teniendo estos últimos la mitad o siete octavos de cebú y el resto de ganado criollo. Según lo que refiere dicho señor, los hermanos Lemos consideran que el cebú es en general muy conveniente. Los toros de esta clase son bastante fecundos y las vacas, tanto las de pura raza como las mezcladas, mucho más prolíficas que las de ganado brasileño. Los cebús andan con más frecuencia reunidos en manadas que las reses criollas, lo cual es una ventaja para el caso de que sea necesario encorralarlos. Según vieron, los cebús recogen gran número de garrapatas, mas no parece que éstas los molesten en modo alguno. El señor Hunnicut dice que no ha llegado a saber que ningún cebú nacido en el país o importado haya tenido la fiebre que producen las garrapatas.

En otro artículo publicado en el propio número del "Journal" con el título de "El ganado del Brasil", el señor José María dos Reis, director de la Granja Modelo de Uberaba, reproduciendo la opinión que acerca del cebú ha expresado uno de los grandes criadores del Triángulo de Minas quien dice lo siguiente:

"Como esta región es esencialmente ganadera y nuestros terneros se hallan ocupados por varias razas de ganado productor de leche que se encuentran en un estado de degeneración, esperamos mejorar la situación actual por medio del cruzamiento. Preferimos valernos para esto del cebú, porque se ha demostrado que el ganado que resulta del cruzamiento con el mismo posee las siguientes cualidades: buen peso, facilidad de aclimatación, fortaleza y fecundidad.

Hemos observado que los descendientes de los cebús de pura raza importados en 1889, se crían con facilidad en nuestros terrenos de pasto, aun en tiempos de sequía, y que resisten todas las temperaturas. El toro cebú que anda suelto por el campo, produce de 60 a 70 becerros en un período de cuatro a cinco meses. Rara vez dejan las novillas de tener sus primeros becerros a los tres años. Hemos tenido una vaca que nos dió dos becerros en un período de 14 meses y 6 días. Sus becerros son fuertes, como todo ganado cruzado, siendo sumamente pequeña la mortalidad de estos animales en comparación con la de los que antes habíamos criado aquí. El grado de cría y la facilidad con que engordan son tales a los tres años, que los novillos se encuentran en condiciones de ser beneficiados, siendo preferidos a los de cualquiera otra clase de ganado tanto por el que los compra en el hato como por el carnicero, quien los paga siempre a mejor precio. A los cinco años, las reses cruzadas de esta clase tiene por término medio un peso neto de 650 a 700 libras."

Ambos escritores convienen en que para muchas personas competentes del Brasil, el cebú no es un ganado conveniente. El señor Hunnicut concluye su artículo de la manera siguiente:

"El doctor Elías Antonio de Moraes nos recuerda que "el ganado de la India es al bovino de las demás especies cuanto a vigor y salud lo que la mula, el caballo y el chivo a la oveja".

También es de opinión que el Brasil puede dividirse en tres zonas ganaderas. La primera se encuentra cercana a los grandes centros de consumo de ganado Holstein, Brown, Suizo, etc. En la segunda debe criarse ganado que se adapte especialmente a la producción de mantequilla y queso; artículos estos que pueden transportarse fácilmente a los mercados. En la tercera zona, situada en el interior, el mejor ganado para criar es el cebú. Esta zona corresponde a los terrenos de pasto del occidente de los Estados Unidos. Es allí y sólo allí donde espero ver prosperar el cebú"

"Teniendo en cuenta las observaciones recogidas, cumple decir, sin embargo, que el cruzamiento del cebú se ha llevado a cabo hasta ahora y en general sin la debida atención. Es esto sin duda lo que ha ocurrido en el Brasil, en tanto que, según puedo deducir, se han recogido datos precisos acerca del cruzamiento, hecho en Texas. Es tal la importancia del problema para las regiones del sur de los Estados Unidos infestadas de garrapatas y para todos lugares cálidos del mundo, que no vacilo en solicitar con empeño del Departamento de Agricultura de los Estados Unidos que envíe al Brasil varios peritos en zootecnia para que realicen una investigación completa del asunto. Los criadores brasileños declaran que el cebú está mejorando con el cuidado esmerado que se le presta y con la alimentación que se le da. La ciencia debería conocer con exactitud lo que se ha realizado en dicho país, estando por mi parte convencido de que el gobierno del Brasil sentirá placer en colaborar con el de los Estados Unidos a fin de poner en claro lo que haya en el particular".

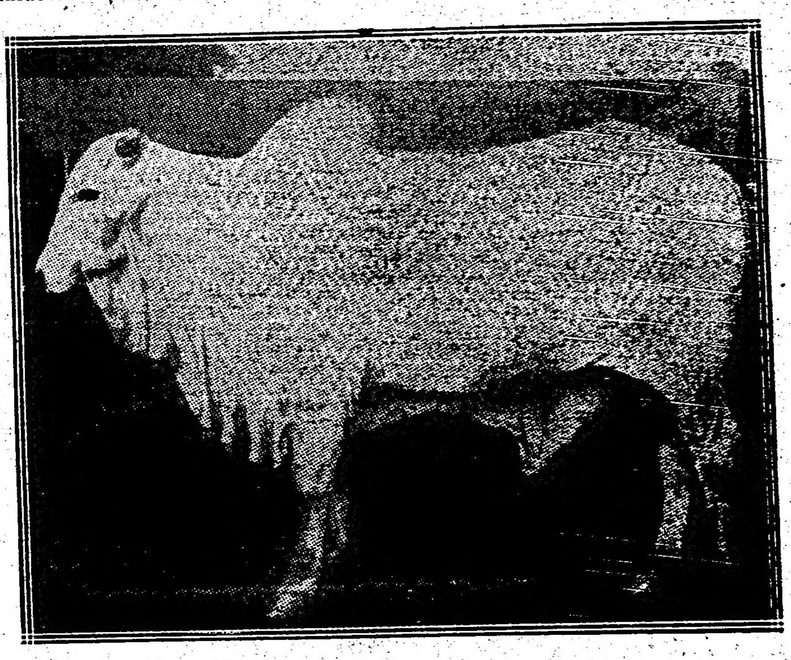

Toro Nellore-Gujarat cruzado, de 2 años, perteneciente al mismo dueño

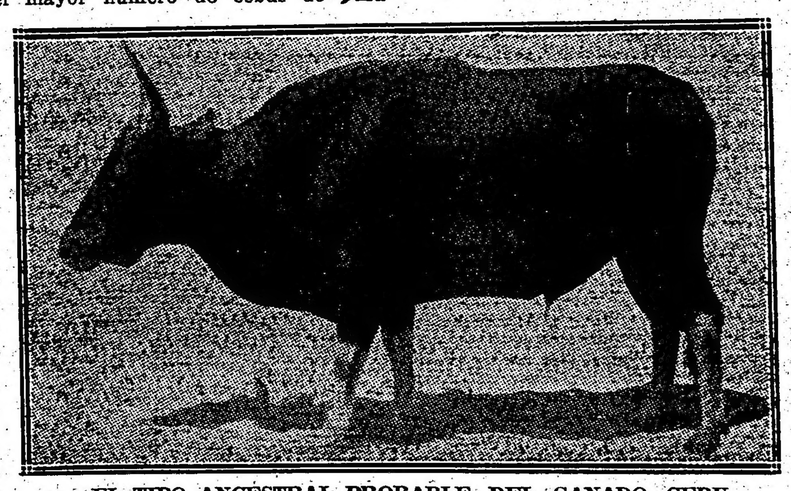

EL TIPO ANCESTRAL PROBABLE DEL GANADO CEBU

El toro Timo, existente en la Estación de Cuarentena de Pandacan, Islas Filipinas, es probablemente un Banting de pura raza. El Banting (Bos sundaicus), es un bovino salvaje de las Indias Orientales que, según el señor C. Kellar, es el tipo ancestral del moderno ganado cebú, aun cuando muchos hombres de ciencia creen que la hibridación ha introducido en el cebú otros elementos. Los rasgos peculiares de este toro son el cuello y la giba, muy parecida esta última a la del carabao, o sea el búfalo filipino.

MANADA DE CEBUS CRUZADOS CON SUS TERNEROS

Estos animales proceden del cruzamiento del cebú con el ganado brasileño. Aun cuando en el Brasil se han importado miles de cebús, rara vez se reproducen puros, pues se les cruza con el ganado del país para mejorar la cría. Otro tanto se hace en el sur de los Estados Unidos con el fin de comunicarlo al ganado fino la ventaja que el cebú inmune de ella, sino que, según se cree, resiste las enfermedades de la boca y de los cascos.

PELLEGRINO SAN

AGUA MINERAL NATURAL - BACTERIOLÓGICAMENTE PURA
EXCELENTE PARA LA MESA
LOS MEDICOS LA RECOMIENDAN COMO IRREEMPLAZABLE EN LAS ENFERMEDADES CALCULOSAS DE LOS RIÑONES, DEL HIGADO, ARENILLA, CATARROS HEPATICOS, DE LA VESICULA BILIAR Y DE LA URETRA EN LA GOTA, REUMATISMO ARTICULAR Y MUSCULAR CRONICO, DIABETES Y NEFRITIS
Unico introductor: JOSÉ FERRO - VIAMONTE 168 U. T. 2781, Av. C. T. 3206, Central

Toldos y Cortinas
ADORNOS
para fiestas y casamientos
Suc. Vda. de Longobardi
Bolivar 280

CARRERAS DE CABALLOS

HIPODROMO ARGENTINO

LA REUNIÓN DE MAÑANA

COMENTARIOS Y PRONOSTICOS

El programa anunciado es regular, pero como el tiempo está muy malo, no es nada difícil que las carreras tengan que realizarse en una pista anormal.

Una carrera bastante favorable le ha salido en la inicial de vallas a Sincera. Esta hija de Omelet constituída hoy en el mejor elemento de cuántos actúan en esta clase de pruebas, con sólo repetir sus últimas performances dará fácil cuenta de sus enemigos que son los mismos insignificantes de siempre, vale decir, Macabeo, Sunchales y Gringuito.

—

En la carrera de potrancas perdedoras parece destacarse La Cotorra, quien al debutar produjo una inmejorable performance finalizando tercera de Rapiña.

Como enemigas de la pensionista del Indécis pueden citarse a Longina, que si no ha hecho nada digno de encomio en su última presentación, posee en cambio, muy buenos ejercicios preparatorios y si los repite en la carrera estamos seguros que ha de poner en jaque a la favorita.

Nube es también de las que lleva a cabo unas partidas estupendas, aunque después cuando corre, lo hace de manera deficiente.

Jacobina está en su distancia favorita; fué el jueves anterior segunda de Jubel, anticipando a Nube.

Por dicha performance llegamos a la conclusión de que mañana la hija de El Chacho se le presenta la mejor oportunidad para abandonar la categoría modesta de perdedora.

Un lance de quien se habla es Incógnita.

—

La tercera carrera se presenta fácil para Miguel Angel y Tresillo. El primero ha fracasado en la prueba ganada por Rey Moro, pero dicha performance somos de opinión que no debe ser tomada en serio, ya que en sus ejercicios aquél continúa demostrando aptitudes que lo habilitan para ser ganador de cualquiera de estas carreras.

Tresillo, segundo de Alpataco, es seguro que pondrá en serios apuros a su rival Miguel Angel. El hijo de Saint Wolf creemos que es el único descendiente de este padrillo que aún permanece en la categoría de perdedor; así que puede esperarse que Tresillo avergonzado de haber quedado relegado haga en esta oportunidad las diligencias pertinentes para obtener su primera victoria.

También tiene anunciado su debut Naón, un precioso hijo de Diamond Jubilee y Pega Pega que defenderá los colores del stud A. B. C.

Ciudadano siempre suena como golpe, pero hasta la fecha nada ha hecho para justificar esos rumores, con todo en su caballeriza siempre que corre lo juegan con confianza.

—

En la cuarta carrera aún a pesar de que Don Ramiro tendrá que cargar el peso más elevado, 60 kilos, hay que esperar de él una performance muy buena.

Pico de Oro es el peor enemigo del pensionista del stud Montiel. Los trabajos que realiza este hijo de Tonic hacen suponer que no tardará mucho tiempo en obtener una victoria; por otra parte en su última presentación finalizó bien segundo de Lauzun.

Pata de Gallo aunque ha fracasado en la carrera ganada por Sánchez esperan su caballeriza y el jockey Arcuri que nuevamente debe conducirlo, que produzca una performance muy meritoria.

Sir Carlos es un lance que puede producirse puesto que anda mucho y sabemos que en La Plata de donde es su propietario ya se da como fija para esta carrera.

El Tony también es enemigo porque en todas sus carreras cuando no ha ganado ha finalizado en el marcador.

—

El handicap de 2.000 metros será muy bien disputado.

Ligarotti acaba de ganar en tiempo muy notable, 1'37" 2|5 la milla, y aunque en esta carrera tendrá que dispensar kilos a todos sus rivales somos de parecer que puede volver a repetir la hazaña. Son muy notables los adelantos de este hijo de Mehari.

Changüi corrió muy mal el domingo.

Sin Juicio, Leader y Quehuín recién han abandonado la categoría de perdedor y nos parece tienen que haber adelantado mucho para medirse con enemigos de la talla de los antes citados.

La elección del pronóstico es entonces bastante complicada.

—

En la carrera de yeguas se destacan Muñeira y Marie Antoinette, dos potrancas que en los últimos tiempos han realizado sorprendentes adelantos.

Muñeira cada día corre más y al obtener su última victoria demostró poseer algo más que velocidad inicial, defendiéndose guapamente de la seria arremetida que le llevó Ronde du Soir.

Sin embargo nuestra opinión se inclina ahora hacia la tordilla Marie Antoinette, potranca que en sus ejercicios da fácil cuenta de Mamita y ya se ha visto como las gasta ésta.

Perfidia siempre es candidata para una sorpresa. Doña Alda y Our Queen valen muy poco.

—

Ausente Estro el handicap de 1.800 metros queda mucho más abierto.

Banderaló acaba de conducirse en forma sugestiva... Nos parece por ello un serio enemigo para esta carrera, ya que su característica es bien conocida: cuando empieza a arrimarse al marcador tarda poco en ganar.

De los livianos vemos a Repique y Corchito porque el primero viene a reprisar ostentando buen estado y con ese peso siempre ha sido enemigo de avería; y en lo que se refiere a Corchito está muy fresca su performance en pos de Floripar, éste uno de los caballos que más andan corriendo en nuestras pistas.

Lauzun fracasó en su última presentación, pero bien puede haber influído en eso los kilos que cargaba.

—

En la carrera del desquite Salvadora no cumplirá su compromiso y entre Majestad, El Príncipe y The King, sin mayor entusiasmo, quizás nos decidamos por el primero, considerando más que sus bondades bien escasas por cierto, el hecho de que El Príncipe corrido el domingo y en cuanto al cuarto no lo tomamos en cuenta para nada, pues es demasiado inferior.

Los competidores de mañana

SUS PERFORMANCES

Aprontes e informaciones generales

Como hemos hecho costumbre en esta sección, nuestros lectores encontrarán una guía interesante además de los últimos informes, los que facilitarán en mucho las tareas para hacer cálculos aproximados sobre cada uno de los concurrentes del programa que pasamos a detallar:

PRIMERA CARRERA

Distancia 3.200 metros

Sincera II — La hija de Omelet en sus dos últimas presentaciones ha tenido la siguiente figuración: Ganó con 67 kilos, siendo segundo Cornichón 69, tercero Macabeo 65 en 2'51" 4|5 los 2.500 metros y luego ganó con 69, siendo segundo Sunchales 65, tercero Guaicurú 66 en 3'43" 1|2 los 3.200 metros.

Debe ganar.

Macabeo — Con 65 kilos fué tercero de Sincera II 67, tercero Cornichón 69 en 2'51" 4|5 los 2.500 metros y luego con 73 fué tercero de Bajo Hondo 67, tercero Sunchales 71 en 2'52" 1|2 los 2.500 metros.

Es dudoso.

Sunchales — Fué segundo con 65 kilos de Sincera II 69 en 3'43" 1|2 los 3.200 metros y luego con 71 kilos fué segundo de Bajo Hondo 67 en 2'52" 1|2 los 2.500 metros.

Vale poco.

Gringuito — Con 71 kilos fué cuarto o sea último de Querandí 67, segundo Macabeo 73, tercero Sunchales 71 en 2'57" 1|5 los 2.500 metros y luego con 65 fué no placé de Sincera II 67 en 2'51" 4|5 los 2.500 metros.

No corre.

SEGUNDA CARRERA

Distancia 1100 metros

La Goyita — Fué no placé de Bayal en 1'34" 2|5 los 1.500 metros y luego fué no placé de Correntada en 1'41" 3|5 los 1.600 metros.

Con Amoroso hizo 600 metros con regular éxito.

Fille de Joie — Ha corrido una vez siendo no placé de Cazuela C. en 1'15" 1|5 los 1.200 metros.

Anda regular.

Deat Heat — Es debutante.

El aprendiz Luca la trabajó en Belgrano.

Grana — No placé de Realeza en 1'43" 1|5 los 1.600 metros y luego cuarta o sea última de Su Merced, Crítica y Hoz en 1'39" 1|5.

Puede ganar.

Nube — Fué segunda de Rapiña en 59" 3|5 los 1.000 metros y luego tercera de Jubel, segunda Jacobina en 1'26" 3|5 los 1.400 metros.

Les gusta mucho.

Incógnita — Es debutante.

Vale poco.

Veracity — No placé de Cazuela C. en 1'15" 1|5 los 1.200 metros y luego no placé de Fanfare en 1'41" los 1.600 metros.

Es difícil.

Fiamma — Fué no placé de Esterlina II en 1'6" 1|2 los 1.100 metros y luego no placé de Rapiña en 59" 3|5 los 1.000 metros.

El aprendiz Ardouin la aprontó a la par de Hoz conduciéndose regular.

Longina — No placé de Esterlina II en 1'6" 1|2 los 1.100 metros y luego no placé de Rapiña en 59" 3|5 los 1.000 metros.

Dirigida por Ardouin hizo 700 metros con buen éxito.

Jacobina — Fué tercera de La Paisana, segunda Genovesa en 1'26" 3|5 los 1.400 metros y luego segunda de Jubel en 1'26" 3|5.

Anda mucho. La trabajó T. N. Fernández.

La Cotorra — Corrió una vez siendo tercera de Rapiña, segunda Nube en 59" 3|5 los 1.000 metros.

Si la pista está bien, es la probable ganadora.

TERCERA CARRERA

Distancia 1.600 metros

Vendaval — No placé de Parigot en 1'53" 2|5 los 1.800 metros y luego cuarto de Alpataco, Tresillo y Lord Beatty en 1'40" la milla.

Con E. Saavedra hizo 700 metros a la par de Max Linder marcando 43" dos quintos.

Monfalcone — Es debutante.

Es difícil.

Betso — Fué cuarto de Milciades, Frez y Chuchín en 1'47" los 1.700 metros y luego no placé de Alpataco en 1'40" los 1.600 metros.

J. Etchechurry lo ensayó en la partida.

Naón — Es debutante.

Anda regular.

Tresillo — No placé de Quehuín en 1'13" 3|5 los 1.200 metros y luego segundo de Alpataco en 1'40" los 1.600 metros.

R. Carabajal lo trabajó a la par de El Payo conduciéndose como para poder ser el ganador.

Ciudadano — Fué no placé de Bobby Bingo en 1'33" 2|5 los 1.500 metros y luego no placé de Alpataco en 1'40" los 1.600 metros.

Es ligero y nada más.

Miguel Angel — Fué segundo de Bobby Bingo en 1'33" 2|5 los 1.500 metros y luego no placé de Rey Moro en 1'53" 4|5 los 1.800 metros.

Dirigido por Englander hizo 700 metros marcando 43" 2|5.

Bufo — No placé de Quehuín en 1'13" 3|5 los 1.200 metros y luego no placé de Milciades en 1'47" los 1.700 metros.

R. Romanelli lo pasó en 700 metros conduciéndose regular.

CUARTA CARRERA

Distancia 1500 metros

Don Ramiro — No placé con 56 kilos de Lauzun 54 en 1'45" 1|5 los 1.700 metros y luego ganó con 54, segundo, Sunday, tercero Gramillón 55 en 1'39" la milla.

Anda mucho. A. Denna lo trabajó marcando 42" 2|5.

Rey de León — Corrió una vez este año, siendo no placé con 51 de Tata Dios 45 en 1'26" 1|5 los 1.400 metros.

Anda regular.

Gaiteiro — No placé con 50 de Lauzun 51 en 1'14" 3|5 los 1.200 metros y luego con 55 no placé de Don Ramiro 54 en 1'39" la milla.

C. Fenucci lo ejercitó desempeñándose bien.

El Tony — No placé con 52 de Don Ramiro 54 en 1'39" los 1.600 metros y luego tercero con 56 de Sánchez 57, segundo Wateville 45 en 1'52" 3|5 los 1.800 metros.

Puede correr bien.

Chiflón — No placé con 52 de Montefiore 49 en 1'52" los 1.800 metros y luego no placé con 52 de Bosch 53 en 1'39" 4|5 la milla.

Es difícil.

Pico de Oro — Fué cuarto con 52 de Lescaut 48, Aspirante 43 y Aluminio 43 en 1'26" 3|5 los 1.400 metros y luego con 48 segundo de Lauzun 51 en 1'14" 3|5 los 1.200 metros.

Anda como para ganar.

Harlem — No ha corrido este año en Palermo.

Es difícil.

Ton Ton — No placé con 48 de Corchito 54 en 1'44" 3|5 los 1.700 metros y luego con 42 no placé de Given Or 47 en 1'44" 4|5.

Anda regular.

Sir Carlos — Ganó con 56 kilos, siendo segundo Montefiore 53, tercero Aspirante 56 en 1'38" los 1.600 metros, luego no placé con 52 de Montefiore 49 en 1'52" los 1.800 metros.

Es el lance de la carrera.

Pandillero — No ha corrido este año.

P. Cichetti lo ejercitó en 700 metros.

Pata de Gallo — Con 52 kilos fué segundo de Gramillón 58 en 1'52" 1|2 los 1.800 metros y luego con 49 fué no placé de Sánchez 57 en 1'52" 3|5.

Dirigido por Arcuri hizo 700 metros a la par de Corchito marcando 43".

Aluminio — No placé con 47 de Gramillón 58 en 1'52" 1|2 los 1.800 metros y luego no placé con 42 de Sánchez 57 en 1'52" 3|5.

Puede ser un lance.

QUINTA CARRERA

Distancia 2.000 metros

Ligaroti — Con 47 kilos fué segundo de Mamita II 48 en 1'37" 1|2 los 1.600 metros y luego ganó con 48, siendo segundo Preámbulo 53, tercero Florilegio 45 en 1'37" 3|5 la misma distancia.

Denna lo trabajó marcando 42" 3|5 en 700 metros. Es gran candidato.

Changüi — Con 52 kilos fué tercero en el clásico Saturnino J. Unzué ganado por Tabolango 56, siendo segundo Maciste 54 en 2'7" 3|5 los 2.000 metros y luego con 55 fué no placé de Florilegio 52 en 1'51" los 1.800 metros.

Con el peón hizo la partida.

Submarino — Fué no placé con 42 kilos de Floripar 50 en 2'18" 3|5 los 2.200 metros y luego con 44 fué no placé de Floripar 60 en 2'19" los 2.200 metros también.

F. Barrozo lo pasó en 700 metros suave, marcando 44" 2|5.

Gracian — Salió de perdedor siendo segundo Nougat, tercero Etrusco en 1'40" 1|2 los 1.600 metros y luego con 52 kilos fué no placé de Florilegio 52 en 1'51" los 1.800.

Puede ser un lance.

Sin Juicio — Después de ser cuarto en la carrera que hicieron puesta Leader y Oro y Azul, siendo tercero Bobby Bingo en 1'53" los 1.800 metros, salió de perdedor, siendo segundo Bobby Bingo, tercero Milciades en 1'48" los 1.700 metros.

Dirigido por un aprendiz cubrió la partida con regular éxito.

Quehuín — Ganó con 56, siendo segundo Black Cock, tercero Sin Rumbo en 1'13" 3|5 los 1.200 metros y luego en ganadores fué cuarto de Well Meant, segundo Art Nouveau, tercero Espartal en 1'25" 3|5 los 1.400 metros.

Hizo 700 metros con la monta de Lemá. Puede ser un buen sport.

Leader — Hizo puesta con Oro y Azul ganando luego el match de desempate en 1'53" los 1.800 metros y después con 52 kilos fué no placé de Colenso 57 en 1'52" los 1.800 metros.

Anda regular. F. Arcuri lo ejercitó haciendo 700 metros en 44" 4|5.

SEXTA CARRERA

Distancia 1.600 metros

Diakova — Fué cuarta en el clásico Selección ganado por Cantaridina, siendo segunda Curiosity, tercera Bellegarde en 2'6" 1|2 los 2.000 metros y luego con 47 kilos cuarta y última de Mamita II 43, segundo Estro 55, tercero Grey Eyes 57 en 1'37" 1|2 la milla.

No corre.

Perfidia — Con 54 kilos fué no placé de Espartillar 46 en 1'52" los 1.800 metros y luego con 56 no placé de Ronde du Soir 48 en 1'37" 4|5 los 1.600 metros.

Con T. N. Fernández hizo 600 metros en 36".

Muñeira — Con 55 kilos fué tercera de Colenso 57, segundo Nougat 53 en 1'52" los 1.800 y luego ganó con 48 segundo Ronde du Soir 46, tercera Piña 55 en 1'45" 4|5 los 1.700 metros.

Anda como para ganar.

Marie Antoinette II — Con 55 kilos hizo puesta con Como 54, siendo tercera Casera 55 en 1'14" 4|5 los 1.200 metros y luego ganó con 43, segunda Chaica 49 y tercera Perjura 48 en 1'32" 1|5 los 1.500 metros.

R. V. Lanatti la aprontó. Debe ser la ganadora.

Doña Alda — No placé en el clásico Selección ganado por Cantaridina en 2'6" 1|2 los 2.000 metros y luego con 49 kilos no placé de Ligaroti 48 en 1'37" 3|5 los 1.600 metros.

Anda bien. Trabajó a la par de Salandra y se desempeñó muy bien.

Our Queen — Con 43 kilos fué segunda de Ronde du Soir 48 en 1'37" 4|5 los 1.600 metros y luego con 48 fué no placé de Diane Royale 51 en 1'32" 4|5 los 1.500 metros.

Puede andar cerca.

SEPTIMA CARRERA

Distancia 1800 metros

Estro — Ganó con 52 kilos, segundo y último Full Hand 52 en 1'45" los 1.700 metros y luego con 55 kilos fué segundo de Mamita II 43 en 1'37" 1|2 los 1.600 metros.

No corre.

Podestá — No ha corrido este año en Palermo.

Reaparece bien.

Banderaló — Con 48 kilos fué cuarto de Floripar 50, segundo Matatías 49, tercero Cracker 52 en 2'18" 3|5 los 2.200 metros y luego con 53 fué tercero de Floripar 60, segundo Corchito 44 en 2'19".

Con el peón hizo la partida marcando 44" 3|5.

Bizet — Con 60 kilos fué cuarto de Mamita II 48, Ligaroti 47 y Estro 56 en 1'37" 1|2 los 1.600 metros y luego con 48 fué tercero de Farol 54, segundo Proteo 46 en 1'37".

Se trabajó en 700 metros. Su presencia es dudosa, como si hay mucho barro.

Lauzun — Ganó con 51 kilos, segundo Pico de Oro 48, tercero Aluminio 43 en 1'14" 3|5 los 1.200 metros y luego con 58 no placé de Don Ramiro 54 en 1'39" los 1.600 metros.

Con Englander cubrió la partida suave.

Repique — Con 52 kilos fué cuarto de Estribor 49, Banderaló 52 y Redentor 43 en 2'16" 4|5 los 2.200 metros y luego ganó con 53, segundo Gallipavo 47, tercero Retrechero 58 en 2'40" los 2.500 metros.

Dirigido por F. Barrozo pasó 700 mtreos en 42" 3|5.

Corchito — No placé con 51 de Gefe 51 en 2'5" 4|5 y luego con 44 segundo de Floripar 60 en 2'19" los 2.200 metros.

Aprontó muy bien a la par de Pata de Gallo.

Zanguango — Con 56 kilos fué tercero de Gramillón 58, segundo Pata de Gallo 52 en 1'52" 1|2 los 1.800 metros y luego con 50 fué no placé de Sánchez 57 en 1'52" 3|5 los 1.800.

Anda bien.

OCTAVA CARRERA

Distancia 2.800 metros

Salvadora — Con 50 kilos fué cuarta de San Luis 49, segundo Palanta 47, tercero Majestad 50 en 2'58" 4|5 los 2.800 metros y luego ganó con 45 kilos siendo segundo Floripar 56, tercero San Luis 46 en 2'36" 2|5 los 2.500 metros.

No corre.

Majestad — Fué tercero con 50 kilos de San Luis 49, segundo Palanta 47 en 2'58" 1|5 los 2.800 metros y luego con 50 kilos fué cuarto de El Príncipe 46, segundo San Luis 52, tercero Sombrío 47 en 2'59" 2|5 los 2.800 metros.

Con Arcuri hizo 700 metros corriendo mucho.

El Príncipe — Ganó con 46 kilos, siendo segundo San Luis 52, tercero Sombrío 47 en 2'59" 2|5 los 2.800 metros y luego con 43 fué no placé de Salvadora 45 en 2'36" 2|5 los 2.500 metros.

Puede ganar.

The King — No placé con 56 kilos de Pick-me-up 56 en 2'22" 1|5 los 2.200 metros y luego cuarto con 63 de Curupí 63, Festolín 69, Mogador 63 en 2'53" 1|5 los 2.500 metros.

Denna lo trabajó marcando 43" 1|5.

MIGUEL ANGEL

43" 4|5 EN 700 METROS

Esperamos ver al pupilo del stud Amistad reivindicarse de su reciente fracaso, pues como se recordará, nunca creímos en esa mala carrera, absteniéndonos de opinar hasta tanto no lo viéramos finalizar en un nuevo compromiso.

De este modo queríamos dejar a salvo la intachable honorabilidad de la caballeriza a que pertenece, pero al jockey Englander correspondía, como lo hicimos, pedirle estricta cuenta por sus maniobras dignas de un profesional inhábil... como no lo es él, precisamente.

Debe ser Miguel Angel el ganador de la carrera de potrillos perdedores del programa de mañana.

Anda bien. Se le ejercitó en 700 metros marcando con la pista en malas condiciones 43" 4|5 en los 700 metros.

JACOBINA

Si Don Pedro Carabajal no fuera un hombre resignado, laborioso y constante habríase desesperado más de una vez y quién sabe si no hubiera tomado una determinación extrema con su pupila Jacobina.

Pero firme, esperanzado siempre en que el mañana sea más afortunado, continuó dedicándole todas las atenciones a esta hija de El Chacho que hoy se encuentra en vísperas de obtener su primer triunfo.

Mañana si Nube y La Cotorra, sus dos principales enemigas, no se le impiden, Jacobina cruzará el disco victoriosa entre las aclamaciones de sus partidarios y el enorme regocijo de su simpático entraineur.

Así sea.

LA COTORRA

Si la pista se halla en buenas condiciones esta hija de Val d'Or debe mañana conducirse muy honorablemente, pues como se recordará, el día de su debut produjo una discreta performance y en virtud de sus grandes ligerezas y los progresos que indudablemente debe haber alcanzado, los 1.100 metros de la carrera puede recorrerlos en un paseo triunfal.

Sabemos que a su entraineur le merece ilimitada confianza... y esto viene a aumentar nuestra preferencia que ya era grande.

Si La Cotorra no abandona esta miserable categoría, la pondremos resueltamente desde mañana en la lista de las candidatas a peregrinar por los acogidos.

LIGAROTI

42" 3|5 EN 700 METROS

El hijo de Méhari es uno de los caballitos que hará la campaña de verano con éxito.

El apronte que ha producido hoy Ligaroti dirigido por Denna ha sido de lo mejor, marcando 42" 3|5 en 700 metros.

Con un poco de suerte puede muy bien obtener una nueva victoria.

REPIQUE

42" 3|5 EN 700 METROS

Hará su rentree en esta prueba el caballo Repique y según hemos podido comprobar lo hace en estado sumamente favorable.

El hijo de Américo que está muy liviano en el handicap y que a más será dirigido por un aprendiz, nos parece que puede luchar en condiciones favorables en contra de Banderaló, Podestá y Corchito que son sus principales enemigos.

Hoy fué sometido a un ejercicio de 700 metros con brillante resultado, pues a pesar del estado de la cancha marcó 42" 3|5.

TRESILLO

EN LA PARTIDA

Fué Carabajal su piloto en el ejercicio realizado esta mañana a la par de El Payo sobre 700 metros, conduciéndose ambos pupilos del entraineur Sánchez discretamente.

Tresillo reapareció produciendo una performance buenísima, cayendo vencido por Alpataco después de emplearse seriamente, y como mañana no le vemos más enemigo que Miguel Angel, damos su triunfo como muy probable, tanto más cuanto que el pupilo del Amistad debe antes borrar la mala impresión que produjo su última carrera.

Al hijo de Saint Wolf le ha llegado el turno... si Miguel Angel no lo impide.

DON RAMIRO

Será nuestro candidato, pues sin un estudio demasiado detenido del programa se llega rápidamente a la conclusión de que al hijo de Delarey debe corresponderle el triunfo en la cuarta carrera de mañana.

El pupilo del stud Montiel termina de ganarle a Sunday que a su vez ha obtenido recientemente una fácil victoria; y esto viene a demostrar el alto grado de preparación que luce Don Ramiro, cuyos ejercicios privados son siempre satisfactorios.

Le auguramos a Don Ramiro una campaña muy productiva a raíz de la performance realizada el día de su rentree; desde entonces lleva obtenidas un par de victorias... y la de mañana que ninguno de sus rivales podrán arrebatársela seguramente.

¿PISTA ANORMAL?

Francamente hoy ya es difícil saber si mañana tendremos mala o buena pista.

Para no equivocarnos, citaremos de favoritos a los caballos que pueden desempeñarse bien en cualquiera de las dos pistas.

Si hay barro—

La Cotorra no cumplirá su compromiso y Jacobina aumenta su chance.

En la tercera no alteramos nuestro pronóstico.

La cuarta debe estar entre Pata de Gallo y Gaiteiro, porque Don Ramiro en esas condiciones pierde chance.

Ligaroti debe ser el ganador en cualquier pista.

Marie Antoinette y Muñeira que están de rivales, se desempeñan bien las dos.

Repique, Corchito, Bizet y Podestá son especialistas.

En la última Majestad es el mejor candidato para todo terreno.

PATA DE GALLO

43" EN 700 METROS

El defensor del stud El Cerro es un animal de escasas calidades y por lo tanto las malas carreras que produce si bien parecen en el primer momento inexplicables se solucionan atribuyendo las causas a su evidente mediocridad.

De aquí, pues, que tampoco nos extrañaría verlo producir mañana una buena carrera, siendo su estado enteramente satisfactorio y sus ejercicios privados bastante buenos.

Con todo, creemos que a Don Ramiro no le ha de ganar, pues el pupilo del stud Montiel pasa por un buen momento, por su período álgido, tal vez, y en esas circunstancias su superioridad es manifiesta.

Esta mañana fué ejercitado Pata de Gallo en 700 metros a la par de Corchito, piloteados ambos pupilos del entraineur Vicente Fernández por Arcuri y Denna, respectivamente. Le tomamos 43".

MAJESTAD

Ausente Salvadora que la reservan para el viernes, nos parece que el hijo de Your Majesty tiene el premio de la última carrera de mañana a su disposición.

Majestad dirigida por Arcuri que también lo correrá, hizo un ensayo de 700 metros, demostrando que su preparación es bastante buena.

LAUZUN

45" 4|5 EN 700 METROS

El hijo de Cyllene a pesar de haber fracasado en su reciente carrera, no es de descuidarlo.

Hoy ha sido trabajado muy suave por el jockey Englander, quien lo correrá, siempre que Bizet sea reservado para el viernes como se piensa hasta el momento.

DOÑA ALDA

Al entraineur Bentancourt le merece cierta confianza la carrera donde está anotada la hija de Your Majesty y nada nos extrañaría que su figuración fuera discreta.

En el apronte que hizo esta mañana acompañada de Salandra nos dejó muy bien impresionados.

Marie Antoinette o Muñeira

El encuentro de estas dos yeguas promete ser interesante y difícil de resolver.

La tordilla anda corriendo una enormidad y Muñeira por lo consiguiente, pero si la pista está mañana en condiciones normales, nos parece que el encuentro será favorable a Marie Antoinette que pasa por un momento especialísimo de preparación.

Restaurant Armenonville

AVENIDA ALVEAR (Palermo)

U. T. 533 (Palermo)

YA SE INICIO LA

INAUGURACION

DE LOS

DINERS CONCERT

Con Corderito al asador

a PRECIO FIJO

$ 3.50 el Cubierto $ 3.50

PARA EVITAR ENGAÑOS

es NECESARIO exigir siempre la BOTELLA DE ORIGEN y examinar también la ESTAMPILLA FISCAL ESPECIAL del Fernet-Branca, según facsímil:

PRONOSTICOS DE LA PRENSA PARA LA REUNION DE MAÑANA EN PALERMO

DIARIOS	1.a carrera	2.a carrera	3.a carrera	4.a carrera	5.a carrera	6.a carrera	7.a carrera	8.a carrera	Gan.	Placé	N/c.	Gan.	Placé	Nic.
LA EPOCA	Sincera II	Jacobina	Miguel Ange	Pata de Gall	Ligaroti	Marie Antoii	Repique	Majestad	269	168	39	2	1	1
The Standard	Sunchales	La Cotorra	Tresillo	Pico de Oro	Sin Juicio	Perfidia	Banderaló	Majestad	250	179	38	2	1	2
Ultima Hora	Sincera II	La Cotorra	Tresillo	Pata de Gall	Ligaroti	Muñeira	Corchito	Majestad	250	168	38	1	1	1
Rev. Americana	Sincera II	Jacobina	Betso	Pata de Gall	Ligaroti	Marie Antoii	Repique	Majestad	247	159	35	3	1	1
Gaceta de B. A.	Sincera II	La Cotorra	Tresillo	Pata de Gall	Ligaroti	Marie Antoii	Repique	Majestad	244	127	48	1	1	1
El Diario	Sincera II	Jacobina	Tresillo	Don Ramiro	Ligaroti	Perfidia	Banderaló	Majestad	242	126	37	1	2	1
La Tribuna	Sincera II	Jacobina	Tresillo	Pico de Oro	Sin Juicio	Muñeira	Repique	Majestad	231	127	49	2	—	1
Los Sucesos	Sincera II	Jacobina	Tresillo	Don Ramiro	Ligaroti	Marie Antoii	Repique	Majestad	229	141	46	2	1	1
La Voz del Norte	Sincera II	La Cotorra	Miguel Ange	Pata de Gall	Ligaroti	Muñeira	Estro	Majestad	225	168	54	2	1	1
Fray Mocho	Sincera II	Jacobina	Tresillo	Pata de Gall	Ligaroti	Muñeira	Repique	Majestad	217	138	37	1	1	1
El Oeste	Sincera II	Jacobina	Tresillo	Pata de Gall	Ligaroti	Muñeira	Repique	Majestad	217	138	37	1	1	1
El Diario Español	Sincera II	Jacobina	Tresillo	Don Ramiro	Ligaroti	Perfidia	Repique	Majestad	212	154	64	1	1	—
Revista Sportiva	Sincera II	La Cotorra	Miguel Ange	Pata de Gall	Changüi	Diakova	Bizet	Majestad	205	167	77	2	2	—
El Nacional	Sincera II	La Cotorra	Miguel Ange	Pata de Gall	Ligaroti	Perfidia	Zanguango	Majestad	204	147	44	1	1	1
La P. degli Italiani	Sincera II	Jacobina	Naón	Pata de Gall	Ligaroti	Marie Antoii	Banderaló	Majestad	201	163	48	1	1	—
O'Balilla	Sincera II	Jacobina	Miguel Ange	Pico de Oro	Sin Juicio	Marie Antoii	Bizet	Majestad	201	130	69	2	—	1
Giornale d'Italia	Sincera II	Longina	Miguel Ange	Don Ramiro	Leader	Muñeira	Repique	Majestad	196	140	54	2	1	1
La Mañana	Sincera II	La Cotorra	Tresillo	El Tony	Ligaroti	Muñeira	Lauzun	Majestad	196	136	34	2	—	1
Il Roma	Sincera II	Jacobina	Betso	Gaiteiro	Sin Juicio	Perfidia	Bizet	Majestad	183	133	72	—	—	1
Vida Porteña	Sincera II	Longina	Miguel Ange	Pico de Oro	Sin Juicio	Our Queen	Lauzun	Majestad	160	137	25	2	2	1
La P. de Belgrano	Sincera II	Veracity	Tresillo	Pico de Oro	Changüi	Muñeira	Repique	Majestad	128	91	33	2	—	1
Guarino	Sincera II	Longina	Tresillo	Aluminio	Ligaroti	Muñeira	Bizet	Majestad	104	103	51	2	—	1
Los Aliados	Sincera II	Jacobina	Miguel Ange	Don Ramiro	Leader	Perfidia	Repique	Majestad	85	48	13	1	1	—
Gaceta de España	Sincera II	Jacobina	Tresillo	Pata de Gall	Ligaroti	Marie Antoii	Repique	Majestad	83	64	60	3	2	1
Tits-Bits	Sincera II	Jacobina	Tresillo	Pico de Oro	Ligaroti	Muñeira	Repique	Majestad	76	49	42	2	—	1
La Palabra (S. M.)	Sincera II	Nube	Miguel Ange	Pico de Oro	Ligaroti	Marie Antoii	Repique	Majestad	47	24	16	2	2	1

POSADAS

Correrá pasado mañana en una carrera de 2200 metros donde no lleva más enemigo aparentemente que Krondorf, y ya es temible rival por el poco peso que le toca cargar al pupilo del stud Don Gonzalo.

El estado del hijo de Jardy es completo y sus ejercicios buenos. Hoy le vimos recorrer 800 metros, dirigido por Arcuri, en 47" 3/5.

El "remendado" del stud Jaen está en condiciones de vender a peso de oro su derrota... ¿Se la comprará Krondorf?

BANDERALO

44" 3/5 EN 700 METROS

El hijo de Orange termina de producir una honorable carrera y puede en esta oportunidad mejorarla.

Con su peón hizo hoy un ensayo moderado de 700 metros.

GRAN SEÑOR

El crack del stud Montiel se mantiene en perfecto estado, sin decaer, como en los días de sus mejores triunfos, porque su entraineur que algo sabe del oficio, le dedica todas las atenciones necesarias a fin de conservarlo listo para defender noblemente los prestigios de la caballeriza.

Así Gran Señor hace partidas sencillas en la actualidad, preparándose para ejercicios más severos que necesitará realizar cuando se aproxime la fecha de los clásicos de Maroñas donde piensa enviarlo su ecurie.

FACHINAL

Reaparecerá en breve el pupilo del stud Renacimiento repuesto totalmente de las dolencias que lo alejaron de las pistas y en condiciones por lo tanto de obtener varias victorias pues medios y títulos le sobran para ello.

Hoy lo vimos detenidamente mientras Etchechurry lo ejercitaba en la partida suavemente, pareciéndonos casi listo para realizar los ejercicios más severos que le permitan anunciar su rentrée pronto.

BURIL

En mil metros lo ejercitó el jockey Arcuri, sin exigirlo mayormente, pues este trabajo servirá de preparación para una corrida que el sábado, si la pista se halla en buenas condiciones, se le dará al regular hijo de Fulmen.

Existe siempre el propósito de enviarle a Montevideo a disputar los clásicos extraordinarios de Maroñas donde le auguramos una brillante actuación.

LA ÑATA

Juan Fernández ejercitó esta mañana a la pupila del stud Los Rosales en los 700 metros con regular resultado, pues la hija de Cyllene a pesar del breve reposo no ha progresado como para "epatar" con ejercicios extraordinarios.

No tardará en ser presentada en un nuevo compromiso, pues en su ecurie no quiere por el momento, más que sacarla de perdedora... que no es poco... y que no es mucho tampoco para un animal de su estampa y su sangre.

Hipódromo Argentino

MONTAS Y COMPETIDORES

Primera carrera—3.200 metros

A las 2 y 30 p. m.

1	Sincera II	5 74	M. de los Santo
2	Macabeo	6 62	No corre
3	Sunchales	5 62	E. Sánchez
4	Gringuito	5 62	No corre

Segunda carrera—1.100 metros

A las 3 p. m.

1	La Goyita	3 56	A. Denna
2	Fille de Joie	3 56	X. X.
3	Deat Heat	3 56	X. X.
4	Grana	3 56	X. X.
5	Nube	3 56	E. Muraña
6	Incógnita	3 56	E. Saavedra
7	Veracity	3 56	P. Cichetti
8	Flamma	3 56	V. Ardouin
9	Longina	3 56	G. Ardouin
10	Jacobina	3 56	T. N. Fernández
11	La Cotorra	3 56	D. Torterolo

Tercera carrera—1.600 metros

A las 3.30 p. m.

1	Vendaval	3 56	J. Fernández
2	Montfalcone	3 56	D. Torterolo
3	Betso	3 56	F. Barrozo
4	Naón	3 56	S. Blanco
5	Tresillo	3 56	R. Carabajal
6	Ciudadano	3 56	E. Saavedra
7	Miguel Angel	3 56	D. Englander
8	Buffo	3 56	R. Romanelli

Cuarta carrera—1.500 metros

A las 4 p. m.

1	Don Ramiro	4 60	A. Denna
2	Rev de León	4 57	No corre
3	Gaiteiro	4 57	C. Fenucci
4	El Tony	5 56	G. Benvenutti
5	Chiflón	4 56	X. X.
6	Pico de Oro	4 53	J. Etchechurry
7	Harlem	4 53	R. Carabajal
8	Ton Ton	5 53	X. X.
9	Sir Carlos	4 52	X. X.
10	Pandillero	4 52	J. Fernández
11	P. de Gallo	4 52	F. Arcuri
12	Aluminio	4 50	A. Quinteros

Quinta carrera—2000 metros

A las 4 y 30 p. m.

1	Ligaroti	3 56	A. Quinteros
2	Changüi	3 53	M. Acosta
3	Submarino	3 51	F. Barrozo
4	Gracian	3 49	T. N. Fernández
5	Sin Juicio	3 49	D. Torterolo
6	Quehuin	3 48	M. Lema
7	Leader	3 48	F. Arcuri

Sexta carrera—1.600 metros

A las 5 p. m.

1	Diakova	3 52	No corre
2	Perfidia	4 52	T. N. Fernández
3	Muñeira	3 49	D. Englander
4	Marie Antoinette	3 49	A. Quinteros
5	Doña Alda	3 45	M. Acosta
6	Our Queen	4 40	F. Barrozo

Séptima carrera—1.800 metros

A las 5.30 p. m.

1	Estro	4 55	No corre
2	Podestá	5 55	E. Peñaloza
3	Banderaló	5 50	E. García
4	Bizet	4 49	Dudoso
5	Lauzun	4 48	D. Englander
6	Repique	4 45	F. Barrozo
7	Corchito	4 40	M. Acosta
8	Zanguango	4 40	T. Gómez

Octava carrera—2800 metros

A las 6 p. m.

1	Salvadora	4 63	No corre
2	Majestad	4 57	F. Arcuri
3	El Príncipe	4 57	M. Acosta
4	The King	4 50	A. Quinteros

SIETE Y MEDIO

Disputará el clásico Coronel Pringles, donde a pesar de los 62 kilos que le toca llevar, creen sus propietarios que saldrá airoso... opinión que no compartimos, pues vemos enemigos muy serios en Melick, Colenso y Preámbulo...

Esta mañana el hijo de Le Sancy recorrió en 47" los 800 metros, piloteado por Etchichurry.

Dadas las grandes ligerezas de Siete y Medio el tiempo ese podía esperarse pues se halla en buenas condiciones, corriendo como en sus mejores épocas.

FARRUCO

Completamente sano cumple satisfactoriamente sus ejercicios, y ya que de él no se esperan ahora prodigios de crack, cabe aguardar que obtenga al menos una victoria el día de su rentrée.

Esta mañana pasó la partida reglamentaria discretamente. No le tomamos tiempo. ¿Para qué? No tratándose de un crack, buenas partidas creemos que hará y algún triunfo todavía será para él, que a falta de corazón su entraineur le dará estado.

FACHINERO - PORTEÑA

EN 700 METROS

Los dos pensionistas del entraineur Bentancourt, montados por sus respectivos peones, han realizado esta mañana un ejercicio en la partida reglamentaria, conduciéndose bien como era de esperarse en los animales, cuyas bondades mayores residen en sus grandes ligerezas.

Fachinero se halla listo para disputar cualquier prueba, muy mejorado con el breve reposo que se le ha dado últimamente; y Porteña en el clásico General Las Heras reaparecerá en buen estado, pero con una chance problemática, pues lleva enemigos de consideración.

El stud Zubiaurre parece que ha vuelto a encarrilarse con los útimos triunfos de El Príncipe... ¿Seguirá la serie?... Estamos por la afirmativa.

BELLEGARDE

La defensora del stud Telaraña no será presentada en ninguno de los compromisos clásicos que tiene pendientes en lo que falta de esta temporada.

Su caballeriza ha resuelto favorecerla con un pequeño reposo para ver de hacerla recuperar sus perdidas energías.

FAROL

Se prepara para disputar los clásicos de enero de Maroñas donde puede obtener una excelente figuración, dado su inmejorable estado actual y las condiciones en que será presentado.

Farol pasó 800 metros dirigido por Etchichurry pero sin emplearse mayormente.

El entraineur Orezzolli cree que tiene en este hijo de Le Samaritain un nuevo Mojinete...

MIRABEAU

El jockey Ardouin fué el encargado de darle un trabajo en la partida de 700 metros, donde se condujo bastante regularmente.

Pronto hará su reaparición en público y si recordamos que ya supo poner en apuros a Cabaret, es de esperar que su actuación sea lo suficientemente buena para ocupar uno de los puestos del marcador.

MACISTE

El domingo disputará posiblemente el handicap donde se halla inscripto, seguramente para obtener una buena figuración, pues sus contrarios no son mayormente temibles y por su estado actual pueden hacerse las mayores ilusiones.

La partida reglamentaria la cubrió esta mañana con buen resultado.

A pesar de sus dolencias a las vías respiratorias, es posible haga una meritoria campaña el hijo de Indígena.

S. V. P.

EN 1.000 METROS...

...se ejercitó esta mañana al regular defensor del stud Alvear, el que a pesar de todos los chistes y las opiniones autorizadas que lo creyeron un mediocre, se conduce muy satisfactoriamente, marcando 1'3" y llegando a los tramos finales con una acción fácil y desenvuelta.

Corre el hijo de Sardonix el viernes dirigido por Acosta, donde debe obtener una nueva victoria.

REALEZA

Esta hija de Old Man con el largo reposo que se le ha dado últimamente, ha mejorado muchísimo, ofreciendo un aspecto verdaderamente seductor, como para que en su ecurie empiecen a forjarse nuevas ilusiones.

Realeza fué ejercitada esta mañana en la partida reglamentaria a la par de un tordillo compañero de stud, desempeñándose bastante bien.

En lo que resta de temporada posiblemente no cumplirá ningún compromiso la pupila del stud Los Rosales.

ESTERLINA II

Y el sonido fué de oro puro cuando llegó el momento de probar su calidad... Esterlina anda bien en privado, como para repetir que no tardado, como para repetir la hazaña en la primer oportunidad, que no tardará en llegar con las ganas que su entraineur tiene de que llegue... Y cuando se quiere y se puede, se busca y se logra fácilmente.

Sábese, mientras tanto, que Esterlina en 800 metros marcó 46" 1/5... que no es poco.

VINO VINO

Todas las bondades que se le atribuyen al famoso hijo de Ducato parece que han quedado perdidas con la grave dolencia a las vías respiratorias que en la actualidad le impide conducirse discretamente.

Ardouin "a pesar de todo" lo sigue trabajando en la partida, y "a pesar de todo" marca Vino Vino 42" 2/5.

Estado no le falta... y una nueva victoria puede llegar "apesar de todo"...

PASTEUR

A la par de Bataclán ejercitó Ardouin al hijo de Arcole en 700 metros, pero tan sumamente a voluntad que cubrió dicha distancia en 45" 2/5.

Después de sus primeras carreras aparentemente regulares ha decaído Pasteur, pero confiamos en que su entraineur sabrá devolverle el estado perdido hasta consagrarlo definitivamente en la lista de los regulares y productivos... que lo es, sin duda alguna.

TABOLANGO

En la partida reglamentaria fué ensayado el hijo de Orinoco por el jockey T. N. Fernández marcando en dicha distancia 42" 2/5.

Tiene el entraineur Repúblico Pérez un elemento sumamente regular que a su vez será productivo ya que tan bien saben aprovechar en la casa los triunfos del crack.

A Tabolango se le presenta un hermoso programa en la temporada próxima.

PODESTA

En la reunión de mañana hará su reaparición en público el viejo hijo de Valero que estuvo alejado de las pistas.

Con el defensor del Pocahontas hará su estreno como jockey aprendiz el chico Peñaloza que parece haber heredado las buenas condiciones que en tal profesión puso de manifiesto, en otras épocas, su padre el cuidador Moisés Peñaloza.

Ya en las pistas de ensayo, el chico Peñaloza, ha demostrado excelentes condiciones para la dirección de los puros y esperamos que en su compromiso de mañana sepa sacar todo el provecho posible del viejo Podestá.

SACA CHISPAS

Su entraineur confía en que ha de resultar con el tiempo y sin variar de táctica, es decir, esperando pacíficamente y resignadamente que el caballo prospere como ha de prosperar... Digamos entretanto que su preparación es completa y que en sus ejercicios privados se conduce admirablemente, finalizando bien en partidas como la de hoy y la de otros días, pues de los trabajos del hermano de Smasher tiene el lector una información completa por hacer siquiera honor al parentesco...

Reaparecerá en un handicap donde ha de corresponderle peso liviano y donde seguramente podrá conducirse mejor.

APRONTES GENERALES

Dicufort — Con su peón hizo 800 metros en 48". Anda bien.

Piadosa — Fué trabajada por G. Ardouin en 700 metros 44" 1/5.

Bolcadora — Dirigida por E. Saavedra hizo la partida en 42".

Trento — Con A. Navarro hizo 700 metros en 45" 2/5.

Dareful — Fué trabajado a la par de Popular conduciéndose regular.

Vicente López — Hizo 700 metros marcando 45" 2/5.

El hijo de Jardy termina de entrar último.

Efímera — Está bastante linda. A la pupila de Don Lauro la trabajó J. Fernández marcando 35" 3/5.

Mi Nené — Fué trabajado por A. Torres en 1000 metros, marcando 1'4".

Tarja — Está muy bien y reaparecerá en breve.

Fué trabajada por Arcuri marcando 42" 2/5.

Bretona — Hizo la partida con Triani marcando 44" 1/2.

Beethoven — Ha sido ensayado en la partida por T. N. Fernández.

Librón — Anda corriendo bastante.

Con el peón hizo su apronte de 700 metros.

Florencio — Fué trabajado en la partida conduciéndose regular.

Hungría — Con el aprendiz Denna hizo 700 metros en 43".

Precoz — Con Enrique Saavedra y apareado a Itatí hizo 800 metros con el resultado de siempre.

Charming Hope — Fué sometido por Ardouin a un ejercicio de 600 metros sin ser exigida.

Fulana — Hizo 1000 metros en 1'2" y 2/5.

Malvasia — Anda regular en sus aprontes. Con Ardouin hizo 600 metros en 37".

LOS PROXIMOS CLASICOS

PREMIO CORONEL PRINGLES

Distancia 1.600 metros

COMPETIDORES Y MONTAS

Melik 64 kilos, A. Navarro.
Last Reason 62, T. N. Fernández.
Siete y Medio 62, X. X.
Preámbulo 56, X. X.
The Lad 54, F. Arcuri.
Humbertito 54, D. Englander.
Dareful 54, C. Fenucci.
Colenso 54, D. Torterolo.

PREMIO GENERAL LAS HERAS

Distancia 1.600 metros

COMPETIDORES Y MONTAS

Pas-si-Mal 60 kilos, T. N. Fernández.
Porteña 58, M. Acosta.
Curiosity 52, X. X.
Bucólica II 52, C. Fenucci.
Pacalea 52, F. Arcuri.
Salvia 52, G. Ardouin.
Bellegarde 52, (dudosa).
Como 52, D. Torterolo.
Diaspa 52, X. X.

CONCURSO HIPICO

Llénese el cupón adjunto y mándese a este diario, Avenida de Mayo 769, sección "Concurso Hípico", antes de las 12 m. del día de carreras, para optar a los siguientes

PREMIOS

1.o Acertando 5 ganadores, 1 caja de 25 atados c. u. de cigarrillos . . . **EXITO Argentino**
2.o Acertando 6 ganadores, 2 cajas de 25 atados c. u. de cigarrillos . . . **EXITO Argentino**
3.o Acertando 7 ganadores, 5 cajas de 20 atados c. u. de cigarrillos . . . **EXITO Argentino**
4.o Acertando 8 ganadores, 10 cajas de 20 atados c. u. de cigarrillos . . . **EXITO Argentino**

En todos los casos debe indicarse el nombre del caballo y no del stud.

Acertando varios cupones un mismo concurrente, se le deferirá solamente el premio mayor.

HIPODRO ARGENTINO

Reunión del 10 de diciembre de 1916

1.a carrera ....
2.a carrera ....
3.a carrera ....
4.a carrera ....
5.a carrera ....
6.a carrera ....
7.a carrera ....
8.a carrera ....
Nombre ....
Domicilio ....

Cada carta de catedrático debe venir acompañada de un cupón de los cigarrillos EXITO ARGENTINO que contienen las etiquetas de 0.20 cts.

EXTRA

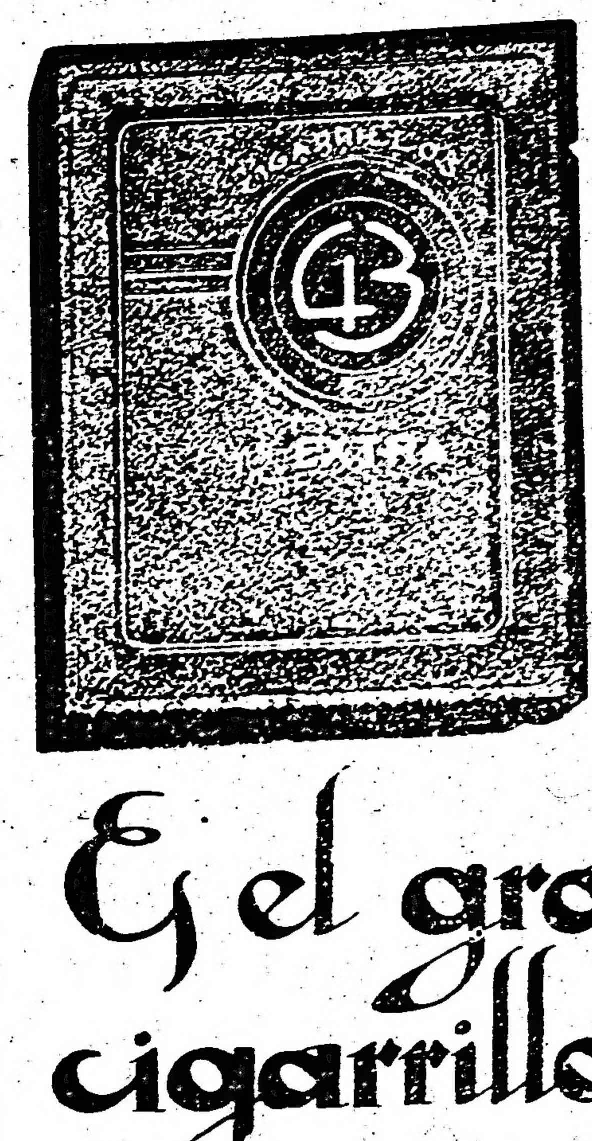

ARMADOS DE 0.40 cts.

Es el gran cigarrillo fino

Cuatro preguntas:

¿Ha probado Vd. la **LECHE ASEPTICA?**
¿Conoce Vd. el valor nutritivo de la **LECHE ASEPTICA?**
¿Sabe Vd. que es incomparable la **LECHE ASEPTICA?**
¿Aprecia Vd. en su mérito la **LECHE ASEPTICA?**

Pues bien:
Tal maravilla industrial, es la más eficaz
DEFENSORA del ESTOMAGO de Vd.
Exigirla en los trenes y vapores.
Pedirla a su exclusivo productor.
FRANCISCO N. VISAS.
PARAGUAY 954
U. Tel. 1500 (Juncal) B. Aires

DEPORTES

Football - Automovilismo - Tiro - Natación - Yachting - Varias

FOOTBALL

FEDERACION PLATENSE v. FEDERACION ATLETICA DE EMPLEADOS NACIONALES.

Los equipos que representarán a estas dos instituciones en el partido amistoso a jugarse el viernes, a las 3 p. m., en la cancha del Club River Plate, estarán así representados:

Federación Platense: L. Aguerreta (Dirección de Salubridad), D. Bernasconi (Dirección de Salubridad) y H. Sancet (Ministerio de Hacienda); R. Naón (Policía de la Provincia), R. Felices (Talleres de Impresos Oficiales) y P. Goenaga (Dirección de Salubridad); C. Gismano (Policía), A. Bottaro (Talleres de Impresos Oficiales), R. N. Domínguez (Registro de la Propiedad), M. Alvarez (Policía) y J. Perdiagaray (Talleres de Impresos Oficiales).

Federación Atlética de Empleados Nacionales: M. Croce (Ministerio de Obras Públicas), A. Bruno y R. O. Sande (Caja Nacional de Ahorro Postal), S. Florentino, A. H. Molfino y G. Badaracco (Municipalidad de la Capital), E. y J. Fernández (Aduana), A. Dolhagaray (Policía de la Capital), C. F. Aguilar Pinedo (Ministerio de Obras Públicas) y C. Bincas (Caja Nacional de Ahorro Postal).

Dirigirá el encuentro el juez aficionado Germán Guassone.

Próximamente se jugará un partido de división inferior.

LIGA ARGENTINA

Esta institución nos hace saber que el doctor Ricardo Aldao acaba de aceptar la presidencia honoraria que le fuera concedida en una conceptuosa nota.

Es indudablemente una [illegible] que lleva a la Liga Argentina a más elevados prestigios ya que la sola personalidad del aceptante así lo demuestra.

AUTOMOVILISMO

AUTOMOVIL CLUB ARGENTINO

A fin de facilitar la inscripción de los aficionados interesados, la secretaría del Automóvil Club funcionará desde la fecha, de 12 a 7 p. m. A la misma hora se darán los informes que los interesados necesitaren, pudiendo éstos solicitarlos también por el aparato de la Unión Telefónica número [illegible] de Libertad.

Las categorías [illegible] con motores de [illegible] de cilindrada, respectivamente.

A mediados de semana serán probadas las líneas de teléfono y el cronógrafo eléctrico a usarse el día del campeonato. La señal de vía libre [illegible] a cargo de los jueces de la línea inicial de los 1000 metros, quienes la darán a los jueces de largada, por medio de un semáforo de mano.

La entrada de los 1000 metros será indicada por un disco blanco con faja roja, y la de salida por un disco rojo con faja blanca.

Desde la línea de llegada se ligará a la de iniciación y al puesto de los comisarios de salida por medio de teléfonos.

Antes de los 0.000 metros y de los 1000 metros serán colocados dos tableros en que se hará constar los tiempos de cada categoría, conforme se vayan disputando.

Las inscripciones quedarán clausuradas definitivamente el jueves, 7, a las 10 de la noche. Hasta la fecha se ha-

NATACION

Un nadador misterioso quien se ha hecho ver en todos los balnearios del Atlántico en Norte América y cuya identidad no se ha podido descubrir.

llan anotados los siguientes competidores: Emiliano Sáenz Valiente, Boby Baker, William P. Rhoads, Federico A. Serra Lima, y Gordón Brown y Camilo Sigrand, de Trenque Lauquen estos últimos.

TIRO

SOCIEDAD ITALIANA DE TIRO A SEGNO

Continuó disputándose el domingo último el gran concurso anual de tiro organizado por esta sociedad en el stand de Villa Devoto.

La posición que ocupan los competidores actualmente es la siguiente:

Fusil: Categoría 1a., campeón social. — A. Faleni, con 256 puntos; H. Degano, 224; J. B. Bianchi, 211.

Categoría segundo, XX settembre. — J. B. Bianchi, con 318 puntos; E. L. Jourdan, 315; E. Sáenz, 301; A. Faleni, 279; H. Degano, 252.

Categoría tercera. Trento y Trieste. Bianchi, 488; C. J. Nessi, 486; E. Sáenz 468, apoyado; A. Fernández, 478.

Categoría cuarta. Argentina — A. Faleni, con 261 puntos; B. Tealdi, 256, apoyado; J. Martino, 256; A. Daneri, 255; E. L. Jourdan, 250; E. Sáenz, 247.

Categoría quinta. Gorizia. — A. Fernández, con 195 puntos; A. Arigone, 193, apoyado; J. Delmónico, 193; L. Piazza, 184, apoyado; J. L. Bernard, 184; P. Fava, 183.

Categoría sexta. Confederación. — H. Degano, con 211 puntos; E. Sáenz, 208; A. Arigoni, 207; P. Fava, 202; L. Piazza V., 188.

Categoría séptima. Roma (Estímulo). — C. L. Vuoto, con 136 puntos; A. Viñuela, 131; J. Gamboschi, 129; H. Valsorio, 127; A. Storni, 126; E. Bini, 122.

YACHTING

CLUB NAUTICO BUCHARDO

El plazo para las inscripciones en las regatas de yates a vela que se disputarán el domingo en el triángulo oficial que este club ha demarcado en el Río de la Plata, vence mañana a las 9 p. m.

VARIAS

P. C. LEONARDO PEREYRA

La comisión directiva de este club elegida en la última asamblea general de socios es la siguiente:

Presidente, Santiago Pedemonte; vice, Enrique Grisetti; secretario delegado, Alberto J. Lombardi; tesorero, Carlos Grisetti; revisores de cuentas, Ernesto Iriarte y Antonio Casella; vocales: Benito Maseira, Luis Vinaghi y Alejandro Casella.

La secretaría ha quedado instalada en la calle Alvarado 2229.

F. C. IRIGOYEN

La asamblea general de socios de este club eligió la siguiente comisión directiva para el período de 1917.

Presidente, Orfilio T. Bertiller; tesorero, Ovidio E. Bertiller; secretario, Angel Girola; revisores de cuentas: José G. Carlotto, Juan Dávila y Fernando Seccardi. Vocales: Luis Guzzo, Domingo Carlotto y José López. Capitán del team, Juan Dávila.

INFORMACIÓN GENERAL

"EL PROGRESO"

Organizado por la Sociedad de Fomento, de Villa Porvenir (Avellaneda), "El Progreso", se efectuará el sábado 9 del corriente, un festival artístico y baile familiar, en el salón-teatro "La Mosca", Avenida Galicia núm. 136. Se efectuará este festival a beneficio de la caja social de dicha sociedad, prestando su concurso el conjunto artístico Santalla-López.

CENTRO CATOLICO DE EMPLEADOS

Conferencia

Hoy, a las 9 p. m., el director espiritual de este centro, doctor Carlos Martínez, dará una conferencia apologética sobre el tema "Beneficios de la fe".

Quedará abierta, además, la biblioteca de la sociedad para todos sus asociados.

CONFERENCIA

El señor Suárez Menéndez dará en el Centro Asturiano de Cultura, Avenida de Mayo 1139, el sábado 8 del corriente, a las 9.30 p. m., su anunciada conferencia sobre "Psicología de la mujer", derechos y deberes que tiena y debe tener en el hogar y en la sociedad".

LIGA DE DEFENSA COMERCIAL

La iniciativa de la Liga de Defensa Comercial en el sentido de adoptar el sábado inglés para el comercio mayorista, ha encontrado un eco favorable, siendo ya muy importante la nómina de las casas que se han adherido.

CENTROS RECREATIVOS

La Rusticana Primitiva. — Este prestigioso centro recreativo llevará a cabo el viernes 8 del corriente, a las 4 p. m., una matinée danzante familiar, en el salón de la Unione e Benevolenza, calle Cangallo 1362.

Los ideales. — Este club social ha organizado para el viernes 8 del corriente una matinée danzante, que se verificará en el saló nde la Sociedad Española de Belgrano, calle General Paz 1760.

Será amenizada esta fiesta por la orquesta típica "Pacho".

Unión y Lealtad. — La comisión directiva de esta sociedad recreativa y biblioteca, ha organizado para el sábado 9 del corriente, una función artística y baile familiar que se llevará a cabo en el salón "Giuseppe Garibaldi", calle Sarmiento 2419.

Será dedicada esta fiesta a la señorita Amanda Asurabarrena, presidenta de la comisión auxiliar de señoritas.

Leandro N. Alem. — La comisión directiva de este club, organiza una matinée familiar, que se celebrará el domingo 17 del corriente, a las 4 p. m., en el salón de la Sociedad Española de Belgrano, calle General Paz número 1760.

En esta fiesta se realizará un concurso de vals. La orquesta estará a cargo del maestro Domingo Biggeri.

Se obsequiará con números de rifa gratis a las señoritas que concurran.

MUNDO COMERCIAL

EXTERIOR

TRIGO

CHICAGO, diciembre 6. — Se realizaron hoy operaciones en este mercado con ambiente muy firme.

Para el trigo colorado americano, embarque en el mes de diciembre, hoy se obtuvo el precio de 168.

El último precio anotado fué de 176 1|2 en centavos oro americano por bushel.

Para remesas a entregar en el mes de mayo se anotó hoy el precio de 178 1|2, anotándose en las operaciones últimas a 172 1|2.

WINNIPEG, diciembre 6. — **El trigo colorado americano, entrega en el mes de diciembre se negoció en la primera rueda realizada hoy en este mercado al** precio de 181.

El precio adquirido para remesas a entregar en la misma fecha, en las operaciones últimas fué de 179 1|2.

Estos precios son en centavos oro americano, por bushel.

MAIZ

LIVERPOOL, diciembre 6. — El maíz **del Río de la Plata para embarques a** realizar en los meses de diciembre y enero obtuvo hoy el precio de 64 chelines y 6 peniques, por bushel. El precio obtenido en las operaciones últimas fué de 64 chelines por bushel.

Para el maíz disponible se anotó hoy el precio de 13 chelines y 3 1|2 peniques, por cental, notándose, en las operaciones realizadas últimamente a 14 chelines y 3 peniques, por cental.

CHICAGO, diciembre 6. — Para **el maíz mixto americano a entregar** en diciembre, hoy se registró el precio de 90 3|4.

En las operaciones realizadas ayer se cotizó a 90 1|4 centavos oro americano por bushel.

LINO

CALCUTA, diciembre 6. — El lino cuyas entregas deben efectuarse en los meses de diciembre y enero se negoció hoy a 111 6 chelines, anotándose ayer a 112 chelines por quarter de 410 libras.

HULL, diciembre 6. — El lino, cuya entrega debe efectuarse en los meses de diciembre y enero se cotizó hoy en este mercado a 102 chelines.

El precio anotado últimamente para esas mismas operaciones fué de 102 chelines y 6 peniques por quarter de 416 libras.

DULUTH, diciembre 6. — El lino entrega en diciembre se negoció hoy en este mercado a 287 1|2.

El precio obtenido para las remesas a entregar en la misma fecha en las operaciones de ayer fué a 285.

Para remesas a entregar en el mes de mayo se anotó hoy el precio de 292, anotándose en las operaciones últimas a 291 3|4.

MERCADO COMERCIAL DE LONDRES

LONDRES, diciembre 5.—

Tipo de descuento del banco de Inglaterra	6 o|o
Consolid. Británicos 2 1|2 o|o	55 1|4
Títulos argentinos	
Empréstito nacional 1897, 4 o|o ley número 3387	65.—
Bonos Obras de salubridad, etc. de Buenos Aires, 1891, 5 o|o	90.—
Empréstito Argentino de Obras Públicas, 1866, 5 o|o	93.—
Empréstito Argentino de Conversión 1889 en lib. 4 1|2 o|o	80.—
Empréstito Argentino interno de 1909, 5 o|o	88.—
Province of Buenos Aires, 5 o|o to 3 1|2 o|o Loan of 1906	45 3|4

BOLSA DE PARIS

PARIS, diciembre 5.—

Renta Francesa 4 o|o	87.95
Renta Francesa 3 o|o	61.10

INTERIOR

BOLSA DE COMERCIO

Primera rueda

Cédula hipotecaria argentina de 6 o|o, antigua emisión, al contado: 28.500 a pesos 95.80; 3.500 a 95.70; 30.000 a 95.60; total, 62.000.

Id para diciembre 7: 38.500 a 95.80.

Id para fin de mes: 10.000 a 95.80; 30.000 a 95.70; 20.000 a 95.60; 40.000 a 95.70; total, 100.000.

Id para enero 31: 40.000 a 92.50; 10.000 a 92.70; total, 50.000.

Cédula hipotecaria argentina de primera serie, al contado: 4.000 a 91.70.

Cédula hipotecaria argentina de segunda serie, al contado: 12.400 a 91.20; 3.000 a 91.10; 6.000 a 91.20; 17.000 a 91.10; total, 38.400.

Cédulas nacionales serie H, al contado: 13.000 a 102.

Id para diciembre 7: 6.500 a 102.

Crédito argentino de 1905, al contado: 2.000 a 88.10.

Id para diciembre 7: 25.000 a 88.10.

Bonos municipales de pavimentación (cupón semestral), al contado: 2.300 a 74.80; 10.000 a 74.70; total, 12.300.

Certificados municipales de 7 o|o al contado: 1.000 a 91.80.

Id para diciembre 7: 10.000 a 92.

Empréstito interno de conversión de 2 1|2 o|o, serie B, para diciembre 7: 1.000 a 31.

Campos y Quebrachales Puerto Sastre (oro), al contado: 200 a 310.

Id para diciembre 7: 400 a 3.10.

Id para fin de mes: 2.600 a 3.15.

Id para enero 31: 1.500 a 3.20.

Banco Galicia, para diciembre 7: 200 a 72.

Certificados 80 o|o del Banco El Ho-
Banco Español, al contado: 20 a 115.
gar Argentino, al contado: 45 a 162.

DEMANDA Y OFERTA DE TITULOS

En la Bolsa de Comercio fueron anotados hoy ofrecidos en venta los siguientes títulos:

Crédito territorial de La Plata, La Argentina (fábrica de alpargatas).

MERCADO DE CEREALES A TERMINO DE BUENOS AIRES.

Primera rueda

Trigo: para febrero, entrega sobre dársena, 200 toneladas a 12.60, 200 id a 12.70, 200 id. a 12.80; para marzo, 400 id. a 12.80.

Maíz: para enero, entrega sobre dársena, 200 toneladas a 8.25; para febrero, 200 id. a 8.68, 400 id. a 8.70, 400 id. a 8.75.

Lino: para enero, entrega sobre dársena, 500 toneladas a 23.

MERCADO DE CEREALES A TERMINO DE ROSARIO.

Primera rueda

Maíz: para enero, 200 toneladas a 8

MERCADO DE VACUNOS

(Liniers)

Con motivo de las fuertes entradas habidas en estos tres últimos días, las operaciones efectuadas esta mañana, han experimentado una nueva y ligera baja para todas las categorías de tropas.

Han sufrido más las consecuencias de la baja, los lotes compuestos por haciendas flacas y de invernada, lo mismo que para las de frigorífico y vacas gordas.

La entrada de hoy en este mercado fué de 6449 cabezas, clasificadas en la siguiente forma: novillos 3571, vacas 2289, terneros 569 y bueyes 10. Porcinos entraros 772.

Los precios corrientes de la mañana fueron los siguientes:

Bueyes para frigorífico a pesos 220, bueyes para cossumo, de pesos 90 a 207; novillos m. especiales para frigorífico, de 185 a 190; íd. especciales para frigorífico, de 170 a 182; íd. m. gordos para frigorífico, de 150 a 166; novillos para consumo, de 87 a 147; novillitos para consumo, de 43 a 131; vacas para consumo, de 50 a 164; vaquillonas para consumo de 42 a 120; terneros para consumo, de 22 a 75.

Para porcinos los precios variaron entre pesos 0.30 a 0.42, y especiales de 0.44 a 0.50 el kilo.

VENTAS DE HOY

Bargo, Lascurain y Etchegaray—
25 novillos carne gorda Córdoba, pesos 13; 5 id. id. Saladillo 133; 6 vacas m. gordas id. 130; 1 ternero gordo id. 62; 6 novillitos especiales id. 118; 7 vaquillosas gordas id. 105; 1 vaca especial R. Pérez, 140; 3 vaquillonas b. carne id. 78; 2 terneros gordos id. 65; 9 id. buenos id. 50.

Arancet y Cía. Pedro—
25 novillitos b. carne G. Pintos, pesos 70.00.

Arzeno y Hnos. Flo. B.—
40 novillos m. gordos G. Pintos, pesos 160.

Ayalagaray S. y Gortland—
60 novillos carne gorda Saladillo, pesos 125; 16 novillitos m. gordos Villegas, 112; 4 id. b. carne id. 75.

Anasagasti Juan—
20 novillos m. gordos Pampa, pesos 160; 54 novillitos flacos Suipacha, 44.

Accame Bellini y Cía.—
44 novillos b. carne Córdoba pesos 101; 14 vacas gordas Salto 125; 5 id. c. gorda id. 87; 4 nobillitos m. especiales G. Pintos, 130; 2 toros c. gorda id. 130; 4 id. especiales id. 175; 30 novilos c. gorda id. 145; 30 novillitos m. especiales id. 125; 2 terneros buenos C. Tejedor, 50; 10 id. mamones id. 25.

Bunge y Born—
30 vacas gordas Lincoln pesos 125; 21 id. especiales id. 143; 8 vaquillonas m. gordas id. 115; 50 novillos c. gorda B. Blasca, 120; 25 id. b. carne Luján, 105.

Beazley Manuel y Rodolfo—
144 vacas carne gorda T. Lauquen, pesos 115; 38 id. c. gorda id. 95; 171 novilos m. gordos id. 161; 59 vacas gordas id. 120; 6 id. c. gorda Matanza, 85.

Bracchi Domingo—
42 novillitos m. especiales Lincoln, pesos 130.

Biscayard y Spamgemberg—
28 novillos carne gorda Colón, pesos 138; 28 novillitos b. carne id. 78.

Alvarez José Luis—
15 vacas c. gorda Salto, pesos 103.

Cooperativa de Hacendados—
60 vacas gordas T. Lauquen, pesos 117; 55 novillitos especiales Socorro, 119; 10 vacas c. gorda id. 105; 1 toro id. id. 150; 20 terneros buenos Olavarría, 55.

Cucullu Feline L.—
15 novillos carne gorda Providencia, pesos 145; 3 toros c. gorda id. 137; 10 novillos b. carne Gálvez, 95; 24 id. c. gorda Santa Fe, 113; 24 novillitos b. carne id. 70; 14 id. id. San Luis, 70; 4 vacas id. id. 75; 6 id. especiales La Canals, 144; 3 id. c. gorda íd. 95; 3 terneros mamones id. 25; 12 novillos c. gorda id. 130.

Crespo y Rodriguez—
1 novillo m. especial San Justo, pesos 182; 5 id. c. gorda id. 128; 16 id. id. 128; 13 id. b. carne id. 104; 1 ternero gordo id. 62; 4 id. especiales id. 80.

Chimodenguy e hijo Diego—
51 novillos carne gorda Tandil, pesos 135.

Cash, Colcill Jones y Cía.—
36 terneros mamones Pueyrredón, pesos 22; 14 id. buenos id. 55; 14 id. regulares id. 48; 2 vacas especiales id. 148; 11 id. c. gorda id. 90.

Chapar y Cía.—
50 novillos c. gorda Tandil, pesos 138; 13 vacas c. gorda Rivadavia, 110; 9 id. m. gordas id. 130.

Cascallares, Cendoya y Cía.—
8 vacas carne gorda Castilla, $ 115.

Dodds y D. D. Ramsay—
7 novillos gordos Mar Chiquita, pesos 155; 3 vacas m. especiales id. 155; 1 id. especial id. 145.

Devoto y Cía. Tomás—
40 novillos m. especiales 9 de Julio, pesos 185; 20 id. carne gorda Rivadavia 137; 2 id. id. Bonifacio, 118; 6 id. carne gorda id. 136; 9 toros d. C. de Areco, 120; 62 novillos id. id. 115; 20 id. id. 120; 28 toros buena carne id. 100; 3 vacas carne gorda id. 97; 3 toros carne gorda id. 110; 35 novillos criollos buena carne id. 90; 2 bueyes flacos id. 90; 2 vacas id. id. 50; 36 novillos m. gordos Rivadavia, 164; 1 id. m. especial Bonifacio, 185.

Goñi e hijos Ignacio—
34 vacas m. especiales Tandil, pesos 154; 9 id. gordas id. 130.

Gioja y Etchart—
6 novillos carne gorda C. de Areco, pesos 140; 8 vacas id. id. 115.

Lanusse Pedro y Antonio—
25 vaquillonas buena carne Córdoba, pesos 70.50; 21 id. id. 64.50; 21 id. id. 59; 4 novillos c. gorda id. 126; 1 id. gordo id. 157; 20 vaquillonas flacas id. 51.50; 3 vacas c. gorda id. 90; 22 novillos c. gorda id. 138; 4 id. id. 147; 12 vaquillonas b. carse Mar Chiquita, 77.50; 16 terneros gordos id. 64.50; 22 vacas especiales id. 141.50; 23 vaquillonas b. carne id. 80; 28 terneros buenos id. 51; 18 id. gordos id. 62.50; 15 id. buenos id. 53.50; 12 id. regulares id. 45; 27 id. buenos id. 57; 15 id. regulares Entre Ríos, 40; 15 novillitos flacos id. 35; 5 novillos carne gorda Laprida, 151; 12 vacas m. gordas id. 133; 22 vacas m. gordas id. 127; 10 id. gordas id. 122; 1 id. m. gorda id. 130.50; 4 toros especiales Guaminí, 180; 16 novillos c. gorda id. 149; 20 id. c. gorda Bragado, 129.50; 20 id. id. 120; 3 beeyes m. especiales Rojas, 207; 4 id. gordos id. 164; 2 vacas gordas id. 119.50; 1 novillito m. especial id. 182; 4 d. c. gorda id. 115.50; 198 id. c. gorda Lincoln, 148.50; 100 id. c. gorda id. 118; 15 id. id. Santa Fe, 114; 2 id. c. gorda id. 143; 15 id. id. 111.
c. gorda id. 109; 14 id. id. 106; 14 id.

Luro Hermanos—
8 novillos carne gorda Santa Fe, pesos 111; 6 id. d. 126.50; 3 vacas m. gordas id. 133.50; 1 id. especiales id. 147; 1 toro flaco id. 99; 8 novillos c. gorda id. 116; 8 id. id. 118; 8 id. id. 126.50.

Lizarralde Hermanos—
65 novillos c. gorda Santa Fe, pesos 150; 40 id. id. 147; 8 vaquillonas d. id. 96; 12 terneros m. gordos id. 75; 24 vaquillonas carne gorda id. 93; 14 terneros gordos id. 70; 8 vacas flacas Las Heras, 34; 6 novilos m. especiales Santa Fe, 190; 57 id. c. gorda Navarro, 145; 3 id. id. 142.

Lalor Juan—
30 novillitos c. gorda Córdoba, pesos 90.50; 30 id. b. carne id. 71.50; 36 id. id. 73.50; 35 id. id. 75; 30 id. id. 75.50; 30 id. id. 66; 65 id. id. 61; 15 vacas c. gorda Suipacha, 113; 4 id. gordas id. 126; 4 vaquillonas especiales id. 116.50; 3 id. c. gorda id. 89.50; 50 novillos especiales Sasta Fe, 171; 10 vacas c. gorda id. 103.50; 10 id. id. 97.50; 10 d. gordas id. 120.50; 20 novillitos c. gorda id. 99; 20 id. especiales id. 118; 20 id. m. especiales id. 125; 18 novillos gordos Chascomús, 151; 12 terneros gordos Santa Fe, 66; 17 id. id. 67; 13 id. m. especiales id. 3; 8 id. especiales id. 79.50; 5 novillitos c. gorda id. 91.50; 25 novillos gordos id. 162; 2 id. b. carne Entre Ríos, 99; 6 id. c. gorda id. 120; 6 id. c. gorda id. 139; 2 toros c. gorda id. 133; 8 vacas m. gordas Tapalqué, 134; 40 novillos gordos G. Pintos 158; 2 id. b. carne Pueyrredón, 104.50; 3 id. c. gorda id. 135; 11 terneros buenos id. 56.50; 9 vacas c. gorda Rivadavia, 103.50; 9 id. id. 103; 14 id. c. gorda id. 114.50; 12 id. gordas id. 118; 22 id. id. 123; 36 novillos id. id. 162; 3 vacas b. carne Estre Ríos, 73; 9 vaquilonas flacas id. 54; 6 id. id. 45; 2 novilitos id. id. 60; 6 terneros regulares id. 44; 3 id. id. 23.

Lourtet Hnos. y Cía.—
8 vacas gordas Casares, pesos 120.

Lanús Florencio y Ado. E.—
1 toro c. gorda La Pampa, pesos 125; 2 vacas id. id. 105; 7 novillitos id. id. 90.

Mihura Hermanos—
20 novillos c. gorda Victoria, pesos 131; 14 id. id. 115.

Maraspin y Cía. Andrés—
5 vacas m. especiales Pehuajó, pesos 160; 30 id. m. gordas id. 135; 4 id. b. carne id. 132; 32 vaquillonas m. especiales id. 132; 7 id. b. carne id. 65; 35 terneros mamones d. 35.

Martínez de Hoz Saturnino—
12 vacas c. gorda Iriarte, pesos 90; 18 vaquillonas b. carne id. 76.

Méndez Hnos. y Cía.
1 toro m. gordo C. Pringles, pesos 165; 5 novillos id. id. 160; 28 novillitos m. especiales id. 131; 15 id. gordos id. 110; 1 id. c. gorda id. 90.

Nogueras y Aralos—
4 vacas m. gordas C. Tejedor, pesos 132.50; 7 id. flacas id. 28.50; 1 ternero flaco id. 65; 2 vacas id. id. 37.50; 2 id. c. gorda id. 109; 2 novilos b. carne id. 94.

Ocampo y Cía.—
20 vacas gordas La Pampa, pesos 125; 20 id. m. gordas id. 131.

Oján y Cía. Francisco—
33 novillos especiales Tandil, pesos 17; 1 toro m. gordo id. 170; 18 novilos especiales id. 170; 2 toros m. gordos id. 170; 4 novilos c. gorda id. 125.

Ótaegui y Cía. M.—
12 vacas c. gorda Pampa, pesos 100; 12 vaquillonas c. gorda Rauch, 90; 1 terneros gordos id. 68.

Patrón Costas y Peró—
40 vacas c. gorda Lincoln, pesos 115.

Palacios Hermanos
108 novillos c. gorda Rivadavia, pesos 114; 20 vacas id. Suipacha, 95.

Petersen y Gutiérrez—
17 vacas gordas C. de Areco, pesos 12.

Peña y Cía. Julio L.—
31 vacas m. gordas Tandil, pesos 129; 10 id. c. gorda id. 113; 1 vaquillona c. gorda id. 95; 25 terneros regulares Lincoln, 45; 25 id. id. 43.

Rodriguez Gabino—
22 novillos c. gorda Torquinst, pesos 115.

Santamarina e hijos—
23 novillos c. gorda Tandil, pesos 147; 49 id. id. 137; 75 id. id. Laprida, 142; 10 id. b. carne B. Mitre, 100.

Suc. Beltrán Sansot—
23 vacas especiales La Pampa, $ 142.

Salaberry y Berecteche—
2 vaquillonas carne gorda Rivadavia pesos 89; 1 id. c. gorda id. 100; 1 novillito c. gorda id. 88; 2 terneros buenos id. 55; 2 vacas m. gordas id. 136; 10 id. gordas id. 120; 4 id. c. gorda id. 106; 6 bueyes especiales id. 185; 1 id. m. especiales id. 220; 1 vaca gorda id. 121; 2 novillitos b. carne C. Tejedor 68; 8 novillos c. gorda id. 125; 5 id. id. 121; 6 id. b. carne id. 91; 2 terneros gordos Córdoba, 65; 3 vaquillonas carne gorda id. 95; 8 vacas id. id. 96.50; terneros buenos Córdoba, 60; 9 novillitos c. gorda id. 83.50; 11 id. c. gorda id. 102.50; 6 novillos c. gorda id. 115; 2 novillitos b. carne id. 80; 1 vaquillona m. gorda id. 113.50; 12 vacas gordas Rivadavia, 122; 14 id. id. 127; 10 id. c. gorda id. 105; 8 id. c. gorda id. 97; 1 id. id. 97; 7 vaquillonas flacas Matanza, 58; 1 toro id. id. 85; 1 novillo id. id. 87; 10 novillitos b. carne id. 78; 14 id. flacis id. 48; 5 id. id. 43; 8 novillos id. id. 92; 1 vaca gorda Saladillo 119.50; 1 novillo c. gorda id. 120; 4 id. id. 131; 1 vaca id. id. 90.50; 3 toros gordos id. 158; 50 novillos c. gorda Navarro 123.50; 50 id. d. 111.50; 20 id. id. 112; 20 id. b. carne id. 106; 21 vacas m. gordas La Pampa, 130; 4 vacas m. especiales id. 164; 10 id. gordas id. 118; 1 novillo b. carne id. 91; 2 vacas c. gorda id. 109; 13 id. m. gordas id. 127.50; 2 id. especiales id. 146; 6 vacas gordas Pellegrini, 130; 6 terneros gordos id. 62; 14 vaquillonas b. carne id. 75.50; 2 id. flacas id. 43; 1 toro b. carne id. 115.50; 15 novillos c. gorda id. 112.50; 1 toro id. id. 138; 28 novillos id. id. 130.

Thompson y Cía. Enrique A.—
20 novilos c. gorda Córdoba, pesos 126; 14 vacas m. gordas id. 131; 8 id. c. gorda id. 100; 20 vaquillonas gordas id. 107; 10 id. c. gorda id. 87.

Urtazún e hijos Martín—
47 novillos especiales Guaminí, pesos 177.50; 29 id. flacos Lobos, 90; 29 vacas buena carne id. 75; 1 novillo c. gorda id. 110; 1 toro id. id. 110.

Trelles José María—
40 novillos m. gordos Laprida, pesos 166; 12 novillitos exepcionales id. 112; 3 vacas especiales id. 110; 20 vaquillonas id. id. 120; 2 id. c. gorda id. 102.

Unzué Alzaga y Cía.—
4 novillos especiales La Madrid, pesos 170; 7 vacas m. especiales id. 50; 28 id. gordas Santa Fe, 117.

Veláz y Cía. Angel—
14 vaquilonas carne gorda Santa Fe pesos 82; 14 novilitos b. carne id. 78; 12 vacas gordas id. 125; 3 id. especiales id. 145; 10 id. c. gorda id. 110; 22 vaquillonas buena carne d. 72; 20 vacas especiales Córdoba, 145; 40 novillos c. gorda id. 130; 8 id. c. gorda Juárez 150; 19 id. criollos b. carne Entre Ríos, 100; 1 vaca c. gorda id. 119; 30 terneros buenos Pueyrredón 5.

Videla Hnos. y Cía.—
7 vacas carne gorda Santa Fe, pesos 98; 4 vaquillonas flacas id. 42; 2 id. b. carne id. 70; 1 toro id. id. 103; 6 novilitos carne gorda id. 97.

VENTA DE CERDOS

Bargo Lascurain y Etchegaray—
40 cerdos m. especiales Viamonte, pesos 0.45 el kilo.

Crespo y Rodriguez—
20 cerdos m. especiales Saladillo, pesos 0.46 el kilo; 20 id. especiaes 25 de Mayo, 0.44.

Amorelli Cayetano—
60 cerdos m. especiaes M. Paz, pesos 0.47 el kilo.

Patrón Costas y Peró—
12 cerdos especiales Laprida, pesos 0.42 el kilo; 38 id. buenos id. 0.38.

Echeverría Juan S.—
45 cerdos flacos Pellegrini, pesos 0.30 el kilo.

De Lellis y Fages Hnos.—
20 cerdos m. especiales Saladillo, pesos 0.48 e kilo; 20 id. id. 0.47 1|2; 37 id. id. 0.47; 20 id. id. 0.50.

Peña y Cía. Julio L.—
39 cerdos buenos Cañuelas, pesos 0.38 el kilo.

Lanusse Pedro y Antonio—
2 cerdos especiales Matanza pesos 0.44 el kilo; 2 2id. flacos id. 0.30.

Salaberry y Berecteche
20 cerdos especiales Belgrano, pesos 0.40 el kilo.

MERCADO DE LANARES

(Tablada)

Con plaza encalmada se efectuaron hoy en este mercado las ventas de lanares.

Los precios para las diferentes categorías de hacienda, siguen siendo bajos, debido al poco interés notado es el mercado y a la abundancia de las entradas.

La entrada del día fué de 14.090, habiéndose vendido durante la mañana 13.846 cabezas, repartidas en esta forma: Swift de la Plata 905, Compañía Sansinena 2808, La Blanca 109, Argentino Central 1514, Armour 862 y 7648 para los matarifes locales.

Los precios corriestes fueron los siguientes:

Capones frigorífico pelados de pesos 10.50 a 16.50; íd. matadero íd. de 11 a 18.50; ovejas íd. íd., de 9 a 19; borregos íd. íd. a 8.20; íd. frigorífico íd. de 7.50 a 11.30; corderos id. con lana, de 9.60 a 10.80; íd. matadero íd. de 4.60 a 8.80.

VENTAS DE HOY

Suc. Sansot Beltrán—
69 corderos matadero Relmo, pesos 8.15; 90 id. id. 7.60.

Urtazun hijo Martín—
132 corderos lanares Frigorífico Alamos, pesos 10.80; 160 capones Frigorífico Pringles, 3.80.

Apheca y Cía. Juan—
35 ovejas matadero Pico, pesos 17.50; 59 ovejas id. íd. 15; 100 corderos lanares Frigorífico id. 9.60; 192 id. matadero id. 8.20; 60 id. id. 7.70.

Thompson y Cía. Enrique—
100 capones Frigorífico Necochea, pesos 14; 32 ovejas matadero M. Maiz. 16; 34 íd. íd. 13.

Chapar y Cía. Juan—
141 corderos lanares matadero S. Mauricio, pesos 7.80; 128 corderos id. id. 8.60; 11 borregos id. id. 8.40; 19 capones id. id. 10.70.

Trelles José María—
52 ovejas matadero Balcarce, pesos 16; 90 capones Frigorífico id. 16.20; 20 corderos íd. id. 7.80.

Podestá y Cía.—
132 capones matadero Prieto, pesos 11.20; 41 íd. Frigorífico id. 8.30; 55 ovejas íd. id. 10; 407 corderos matadero id. 5.20; 32 id. id. 4.

Accame y Bellini—
72 corderos lanares Frigorífico M. Ferrandé, pesos 9.10; 37 ovejas id. id. 9; 150 ovejas matadero América, 13; 18 id. id. 9.80; 129 corderos id. id. 7.30; 100 id. íd. 8.50.

Sívori y Bado—
24 ovejas matadero Atencio, pesos 13; 91 corderos lanares Frigorífico id. 10.

Patrón Fernando L.—
27 capones invernada Gorostiaga, pesos 8; 35 corderos lanares matadero id. 7.10; 37 corderos íd. íd. 6.30.

Dubox y Rivera Ocantos—
20 ovejas matadero Chasicó, pesos 16; 51 ovejas id. id. 12.50; 26 borregos Frigorífico id. 9.40.

Ortiz Fermín—
102 ovejas matadero Macachín, pesos 12.50.

Bellocq e Hita—
40 corderos lanares matadero Húsares pesos 8.60; 150 corderos id. id. 7.80; 347 corderos id. id. 7.

Santamarina hijo—
116 capones Frigorífico Tandil, pesos 14.70; 21 borregos id. id. 9; 62 ovejas matadero id. 16.50.

Veláz y Cía. Angel—
349 capones Frigorífico Armas, pesos 15; 97 ovejas Frigorífico T. Pico, 9.80; 42 capones id. id. 11.

Mantel y Cía.—
38 corderos lanares matadero Macachín, pesos 8; 222 id. id. 9.

Arancet y Cía. Pedro—
64 ovejas Frigorífico La Gloria, pesos 11.50; 36 corderos matadero id. 8.80; 89 ovejas id. Thames, 11.80; 27 corderos id. 8.30.

Bayona Juan—
189 capones Frigorífico C. Vidal, pesos 15.80; 162 id. id. Pirán, 14.50; 31 ovejas matadero id. 13.50.

Goñi hijo Ignacio—
302 borregos Frigorífico Reserva, pesos 8.30; 77 id. id. Guaminí 8.30; 32 id. matadero id. 7; 13 ovejas id. id. 17.70.

Dodds y D. D. Ramsay—
35 capones Frigorífico Vivoratá, pesos 16.50; 70 capones id. id. 15.50.

González y Bascarán—
12 ovejas matadero G. Madariaga, pesos 15; 26 id. id. 13; 17 corderos id. id. 9.

Elordy y Cía. Juan—
82 borregos lanares Frigorífico Casals, pesos 11.30; 20 corderos id. matadero id. 8.70; 178 corderos id. Frigorífico Anchorena 8.70; 30 corderos id. matadero id. 8.

Estrugamou Fernando—
32 ovejas matadero América, pesos 17.50; 81 corderos Frigorífico id. 10; 108 id. matadero id. 7.70; 42 capones Frigorífico id. 16.50; 132 ovejas matadero id. 11.

Bargo L. y Etchegaray—
27 ovejas matadero De la Canal, pesos 17; 3 corderos Frigorífico id. 9.80; 153 ovejas id. Arrecifes, 5.70; 47 corderos id. id. 5.60; 53 corderos id. id. 5.70; 88 capones id. Rauch, 12.80; 23 corderos matadero id. 7.50; 115 capones id. íd. Castro, 8.30.

Girald Amadeo Lastra—
60 ovejas matadero M. Mar, pesos 16; 129 ovejas íd. id. 13.20.

Anasagasti Juan—
47 ovejas matadero Carriló, pesos 19; 97 ovejas id. id. 16.20; 76 corderos Frigorífico id. 6; 50 id. matadero Amestrany, 6.20; 20 id. id. 5.50.

De Lellis y Fages H.—
39 capones matadero Matanza, pesos 10; 21 capones id. id. 9.

Gibson Hermanos—
90 capones lanares Frigorífico Mechangué, pesos 16.80.

Unzué Alzaga y Cía.—
37 capones Frigorífico El Cantor pesos 13.30; 30 ovejas matadero id. 13.

Alonso y Blaquier—
150 capones Frigorífico La Larga, pesos 14.50; 102 id. id. 18.50; 250 id. id. 16.30; 48 ovejas matadero id. 16.

Lalor Juan—
183 capones lanares matadero Chelforó, pesos 9; 40 ovejas id. id. 11.70; 120 ovejas id. Frigorífico S. Eduardo, 3.70; 114 id. matadero id. 8.30; 15 borregos id. id. 7.90; 125 id. id. 6.90; 333 capones Frigorífico La Roque, 13.10; 42 id. matadero id. 8.20; 16 corderos id Saladillo, 9; 104 id. id. 8.

CASA VACCARO
ESTABLECIDA EN EL AÑO 1883
Para el cambio general de moneda y la compra y venta de acciones y títulos de renta nacionales, provinciales y extranjeros. Es la casa más recomendada de la República.
SEVERO VACCARO
Av. de Mayo 646 — Buenos Aires

Guía comercial de LA EPOCA
R. A. Mercado, comisiones, A. de Mayo 840.
HOTELES
GRAN HOTEL ESPAÑA, Av. de Mayo 902|56
MADRID HOTEL, Av. de Mayo 1137
BIARRITZ HOTEL, Rivadavia y Callao
ROTISERIAS
PETIT SAVOY, Callao 147
SASTRERIAS
GABRIEL BONOMI, Rivadavia 1727
DENTISTAS
Dr. JULIO TELLO, Av. de Mayo 1346
GARAGES
"EL MOLINO", Rivadavia 1760, U. T. 4050 L.
ABOGADOS
Dr. Luis C. García, — Avenida de Mayo 769. — U. T. 3090 Avenida. — De la sección Tribunales de LA EPOCA.

Bracchi Domingo—
28 borregos Frigorífico Firmat, pesos 7.50; 26 corderos matadero id. 5.70.

Mathieu y Cía.—
16 ovejas matadero Hermanas, pesos 16.30; 43 id. id. 13.30; 18 corderos id. id. 7; 39 id. Frigorífico id. 8.30.

Bunge y Born—
175 corderos Frigorífico Pringles, pesos 7.80; 70 id. matadero id. 6.40; 14 ovejas id. id. 16.70; 15 id. id. Curará, 13.50; 14 id. id. 8.20; 50 corderos Frigorífico id. 7.50; 10 id. id. 9; 54 id. matadero id. 5.80; 51 id. id. 4.80; 126 id. id. 6.20.

Salaberry y Berecteche—
31 ovejas matadero Benifacio, pesos 17; 126 id. id. 14.50; 79 corderos Frigorífico id. 10.50; 311 id. id. Pringles 7; 306 id. matadero id. 7; 53 capones Frigorífico Mechangué, 16.0; 26 ovejas matadero id. 16.50; 464 capones Frigorífico id. 15; 106 ovejas matadero id. 14.40.

Lanusse Pedro y A.—
30 capones Frigorífico Brabbe, pesos 18.50; 147 ovejas matadero id. 16; 71 capones Frigorífico id. 14.10; 248 corderos id. id. 7.50; 76 capones id. Pirán, 17; 18 ovejas matadero id. 17; 77 id. Frigorífico A. Corti, 12.50; 74 corderos matadero id. 8.80; 98 capones Frigorífico id. 15; 99 ovejas invernada Guaminí, 9; 150 id. id. M. Quinto, 9.30; 75 id. id. 9.50; 351 id. id. 8; 219 id. matadero Crotto, 14.70; 54 corderos id. M. Quinto, 8; 95 id. Frigorífico id. 10; 75 id. matadero invernada, 6.50; 221 id. id. 5.60; 75 id. id. invernada 4.60; 139 corderos Frigorífico La Larga, 9.50.

ADUANA

RECAUDACION

La aduana de la capital recaudó desde el 1.o de enero hasta la fecha, por derechos de importación, almacenaje, eslingaje, sellos y adicionales, $ 94.615.641.11 curso legal.

Diferencia a favor del corriente año $ 10.110.778.87 curso legal.

MARITIMAS

MAREA Y VIENTO

Desde las 6 hasta las 9 a. m. de hoy según el semáforo del Riachuelo:

6 a. m., 22 pies; viento S. E.

7 a. m., 21 pies, 8 pulgadas; viento S. E.

8 a. m., 21 pies, 4 pulgadas; viento S. E.

9 a. m., 20 pies, 4 pulgadas; viento S. E.

VAPORES ESPERADOS

Británico Yorkmoor, de Calcuta con carga.

Id. Hespérides, de La Plata, con carga.

Id. Lundy, de Rosario a cargar.

Id. Clan Alpine, de Montevideo, a cargar.

Americano Starute, de Campana, a cargar.

Británico Salient, de Norfolk, con carga.

Italiano Porto di Alessandretta, de Génova, en lastre.

Británico Highland Lair, de Sud Africa en lastre.

Griego, Pangahi Lykiardopulos, de Montevideo en lastre.

VAPORES A SALIR

Italiano Principessa Yolanda, para Gibraltar con carga.

Uruguayo Chile, para Burdeos con carga.

Español Armuru, para Las Palmas con carga.

Italiano Principe di Udine, para Génova con pasajeros y carga.

VAPORES DE LOS RIOS

Llegaron: Ciudad de Montevideo y Cabo Santa María, de Montevideo.

Salen: Luna para Carmelo y escalas, salió a las 8 a. m.

Golondrina, para Gualeguaychú, salió a las 5 p. m.

Ciudad de Montevideo, para Montevideo, sale a las 10 p. m.

LINEA DE LA COSTA SUD

Presidente Mitre, de Río Gallegos y escalas, esperado hoy.

Presidente Quintana en ésta, saldrá mañana para Deseado y escalas.

Camarones, salió el 25 para Río Gallegos y escalas.

Unión, es ésta.

Libertad, en Santos.

Atlántico, para Punta Arenas y escalas, salió el 29, llegó a Madryn.

Bolivia, en Bahía Blanca.

Argentino, en ésta, saldrá mañana para Ushuaia y escalas.

Pellegrini de ésta para San Antonio, salió el 3.

Porvenir, en Rosario.

Asturiano, de Punta Arenas para ésta, salió el 4.

LINEA DEL BRASIL

Roma, de ésta para Río de Janeiro salió 1.o.

Toro, en ésta.

Independencia, de Paranaguá para ésta, salió el 2.

Benjamín, es Rosario.

Juanita, de ésta para San Francisco, salió el 2.

TECNICA & COMERCIAL S. A.
CALLE CHILE 760/78
Unión Telefónica 5420 (Avenida)
BUENOS AIRES
Unicos introductores
de las MÁQUINAS y MOTORES
SULZER
WINTERTHUR (Suiza)
y de los ACEITES de la
VACUUM-OIL-CO
ROCHESTER USA
Especialidades
Usinas eléctricas
Frigoríficos
Molinos
Cervecerías
Calefacciones
Ingenios de azúcar, etc.
Pidan informes por cualquier instalación técnica

Pomona, de ésta para Porto Alegre, salió el 3.

Perú, de orto Alegre para ésta salió el 2.

Vaquillona, de Porto Alegre para ésta, salió el 3.

POSICION DE LOS VAPORES DE PASAJEROS DE LA MALA REAL INGLESA

Araguaya, es Liverpool.

Amazón, de ésta para Liverpool, salió el 27.

Demerara, de La Plata para Londres, salió el 25.

Desna, de Liverpool para ésta, salió el 24.

Darro, de Liverpool para ésta, salió el 17.

Deseado, de Liverpool para ésta, salió el 3, llegará el 14 de diciembre.

Drina, de La Plata para Liverpool, salió el 13.

DE LA NELSON LINE

Highland Piper, salió el 9 de La Plata para Londres.

Highland Rover, de La Plata para Londres, salió el 29 de noviembre.

Highland Pride, en ésta, saldrá el 7 de La Plata.

Highland Laddie, de Londres para ésta, salió el 16.

Highland Corrie, de Londres para ésta, salió el 30 de noviembre.

Highland Scot, de La Plata para Londres, salió el 14.

Highland Gleen, de Londres para ésta, salió el 23, de Vigo el 27.

Highland Loch, de Londres para ésta, salió el 9, esperado mañana.

DE LA LINEA PINILLOS

Catalina, de ésta para Barcelona, salió el 9.

Balmes, de ésta para Barcelona, salió el 25.

Valbanera, en ésta, saldrá el 9 para Barcelona.

Cádiz, de ésta para Barcelona, salió el 14.

DE LOS TRANSPORTES MARITIMOS

Pampa, de ésta para Marsella, salió el 7

DE LA SUD ATLANTIQUE

Sequana, en Burdeos.

Garonna, de ésta para Burdeos, salió el 10, de Río de Janeiro el 19.

Sámara, en Burdeos.

Liger, en ésta, saldrá el 12 para Burdeos.

Amiral Latouche Treville, de Burdeos para ésta, salió el 19.

Amiral Nielly, en Burdeos.

Italie, en Marsella.

DEL LLOYD SABAUDO

Tomaso di Savoia, en Génova.

P. di Udine, sale hoy para Génova.

DE LA TRASATLANTICA ESPAÑOLA

León XIII, en Bilbao, saldrá el 14 para ésta.

P. de Satrústegui, de Bilbao para ésta, salió el 14.

Reina Victoria Eugenia, de ésta para Barcelona, salió el 2.

Infanta Isabel de Borbón, de Barcelona para ésta, salió el 4.

TRANSATLANTICA ITALIANA

Garibaldi, de ésta para Génova, salió el 13.

Cavour, en Génova, salida suspendida hasta nuevo aviso.

DEL LLOYD ITALIANO

Indiana, es Génova.

Cordova, en Génova, requisado por el Gobierno Italiano.

Luisiana, salió el 4 para Génova.

Ravenna, en ésta, sale mañana para Génova.

DE LA VELOCE

Savoia, en Genova.

Toscana, de Génova para ésta, salió el 20.

DEL LLOYD REAL HOLANDES

Frisia, salió el 17 para Amsterdam, el 22 de Río de Janeiro.

Geiria, en Amsterdam.

Hollandia, en Amsterdam, saldrá hoy para ésta.

Zeelandia, de Amsterdam para ésta, salió el 8, de Lisboa el 28.

DE LAMPORT Y HOLT

Byron, en ésta, saldrá el 14 de diciembre para Nueva York.

Vasari, de La Plata para Nueva York, salió el 16.

Vauban, en Nueva York.

Vestris, de Nueva York para ésta, salió el 25.

Verdi, de La Plata para Nueva York, salió el 30 de noviembre.

Voltaire, en Nueva York.

ENTRADAS Y SALIDAS DE BUQUES DE ULTRAMAR HABIDAS EN EL PUERTO DE LA CAPITAL DESDE LAS 8 A. M. DE AYER HASTA LAS 8 A. M. DE HOY:

Francés Liger, de Burdeos, en el dique 4 con pasajeros y carga.

Griego Ephtahtios, de Glasgow, en la dársena sur con carbón.

Británico Baynzazza, de Nantes en el dique 3 en lastre.

Argentino Reformer, de Campana, en el dock sur con carnes.

Id. El Zárate, de Zárate, en el dique 4 con carnes.

Barca noruega Storenes, de la rada, en el dock sur con carga.

Noruego Río de la Plata, para Copenhague con carga.

Argentino Pte. Sáenz Peña, para Río de Janeiro con carga.

MOVIMIENTO HABIDO EN EL PUERTO DE LA CAPITAL EN EL DIA DE AYER:

Descargaron en dársenas y diques, 13 vapores; en el Riachuelo, 10.

Cargaron en dársenas y diques, 26 vapores; en el Riachuelo, 7.

GIROS OTORGADOS HOY

F. Clara, dique 3 sección 1.a, a descargar, por 3 días.

Urano, dársena norte sección 7.a

Hawaiian, dique 4, sección 6.a, a cargar, por 3 días.

A. Sanguinetti, Boca, sección removido, a cargar, por 10 días.

P. Lykiardopulo, dique 3 parte este, a cargar, por 20 días.

G. Castle, dique 1 parte este, a cargar por 15 días.

Manitawos, dique 2 sección 4.a, a cargar, por 10 días.

F. Don Santiago, dique 3 parte este, a cargar, por 3 días.

Valbanera, dársena norte sección 1.a, a embarcar, por 4 días.

Clan Appine, dique 2 elevadores, a cargar, por 12 días.

M. Fluminense, dique 2 parte este, a cargar, por 14 días.

Margarita, dique 1 parte este, a cargar, por 15 días.

Efstathios, dársena sur parte este, a descargar, por 19 días.

P. de Cuevas, dársena sur parte oeste, a descargar, por 9 días.

Lundy, dique 2 elevadores, a cargar, por 5 días.

E. S. Emberiços, dique 2 parte este, a cargar, por un día.

VAPORES CON CORRESPONDENCIA A SALIR

Día 6: Príncipe di Udine, llevará correspondencia para Brasil, Senegal, Italia, España, Suiza y Portugal, a las 2 p. m. sin alcance.

Día 7: Highland Pride, llevará correspondencia para Gran Bretaña, Holanda, Rusia, y países escandinavos, a las 8 a. m. con alcance hasta las 7 p. m.

Día 7: Ravenna, llevará correspondencia para Brasil, Senegal, Francia, Gran Bretaña, Grecia, Egipto, Suiza e Italia, a las 9 a. m. sin alcance.

Día 9: Valbanera, llevará correspondencia para Brasil, Australia, Nueva Zelandia, Sud Africa, Canarias, Francia, Gran Bretaña y España a las 8 a. m. con alcance hasta las 7 p. m.

Día 9: Oronsa, llevará correspondencia para Port Stoney, Punta Arenas, Chile, Perú, Ecuador y Panamá, a las 7 p. m. sin alcance.

Banco Municipal de Préstamos
SUIPACHA Y VIAMONTE

SUCURSAL No. 1	RIVADAVIA 2569
SUCURSAL No. 2	B. de IRIGOYEN 1459
AGENCIA "A"	ESMERALDA 482
AGENCIA "B"	CORRIENTES 1186

GRAN REMATE DE ALHAJAS
Y OBJETOS VARIOS
MAQUINAS DE COSER, ROPAS, ARMAS, ETC.

COMENZARÁ
EL DÍA 9 DE DICIEMBRE DE 1916

Prosiguiendo los días subsiguientes a las 12.30 de la tarde.

Orden de venta. — Del 9 al 18 de Diciembre inclusive, Alhajas.

Día 19. Máquinas de escribir, anteojos, máquinas fotográficas, máquinas de coser, armas, pianos, pianolas, bicicletas y valijas.

Día 20 Instrumentos de música, artículos de bazar, relojes de pared, libros y ropas.

Día 21, y subsiguientes, hasta la terminación del remate: ropas.

El remate de los empeños vencidos se realizará en la casa central el 8 de todos los meses, o el día subsiguiente si éste fuera feriado, exhibiéndose las prendas durante los 6 (seis) días hábiles inmediatamente anteriores.

El Banco recibe depósitos en CAJA DE AHORROS, abonando del 4 al 6 por ciento de interés anual.

AVISOS VARIOS

"LA MERCANTIL"
Es la que adelanta más dinero sobre polizas de empeño.
886 - LAVALLE - 886

Banco El Hogar Argentino
Avenida de Mayo 886
Tiene casas y departamentos en alquiler, en esta capital y pueblos suburbanos.

CONVOCATORIAS

COMPAÑIA ANGLO-ARGENTINA DE ELECtricidad (Sociedad Anónima). — Segunda Convocatoria. — No habiéndose depositado el número suficiente de acciones para que pudiera celebrarse la asamblea general ordinaria, convocada para el día 30 de noviembre a c., se cita a los señores accionistas por segunda vez a la asamblea que tendrá lugar el día 16 de diciembre de 1916, a las 4 p. m., en la sede social, calle Esmeralda número 188, para tratar la siguiente

ORDEN DEL DIA:

1.o Lectura y aprobación de la Memoria y Balance correspondientes al décimo Ejercicio, terminado el 31 de julio de 1916, con informe del Síndico.

2.o Distribución de las utilidades del décimo Ejercicio.

3.o Elección de cuatro Directores Titulares por dos años.

4.o Elección de dos Directores Suplentes por dos años, y en caso de ser nombrado titular uno de los Directores Suplentes elegir un Director Suplente más por un año.

5.o Elección de un Síndico y un Síndico Suplente.

6.o Designación de dos accionistas para que en representación de los demás aprueben y firmen el acta de esta asamblea.

Se previene a los señores accionistas que según el artículo 30 de los Estatutos, para obtener el boleto de entrada a la asamblea, es necesario depositar las acciones o los certificados que acrediten la propiedad de las mismas, hasta tres días antes de la fecha fijada para la asamblea, en las oficinas de la Compañía, calle Esmeralda 188.

Buenos Aires, noviembre de 1916. — El Directorio. 2|322 v.- Dic. 14.

BANCOS

BANCO DE LA NACION ARGENTINA. — Fundado en 1891. — Casa central: Buenos Aires, calle Rivadavia 363 al 399, Reconquista 15 al 39.

Capital . . . . . $ 128.000.000.—m|n
Fondo de reserva . . . . . 14.565.407.14 o|s

Sucursales y agencias en la Capital: Belgrano, Cabildo 1960, esquina Sucre; Boca del Riachuelo, Almirante Brown 1101; Flores, Rivadavia 7000, esquina Pedernera, con agencia en los Nuevos Mataderos; General Urquiza, Bauness esquina Cuilés; N.o 1, Montes de Oca 1699, esquina California 1101; N.o 2, Entre Ríos 1201, esquina San Juan 1802; N.o 3, Corrientes 3399, esquina Gallo 401; N.o 4, Bernardo de Irigoyen 1000, esquina Carlos Calvo; N.o 5, Rivadavia 2825; N.o 6, Santa Fe 2138; N.o 7, Caseros 2929, Parque Patricios; N.o 8, Triunvirato 734; N.o 9, Santa Fe 4526; N.o 10, Boedo 885; N.o 11, Aduana de la Capital; N.o 12, Callao 76 al 84; Oficina de Cambio, en el Hotel de Inmigrantes, Dársena Norte. Oficina de Depósitos Judiciales en el Palacio de Justicia.

159 sucursales y agencias en el interior de la República.

TASA DE INTERES

El Banco abona (moneda legal solamente)

	Anual
Por depósitos en c. corriente . Sin interés:	
Id. id. a plazo fijo de 90 días, con o sin libreta	2 o|o
Id. id. id. a 180 días, con o sin libreta	3 o|o
Id. id. en Caja de Ahorros, después de 60 días, hasta pesos 5.000	4 o|o
Id. id. después de 60 días, desde $ 5001 hasta $ 10.000	3 o|o
El Banco cobra:	Anual
Por adelantos en c. corriente .	8 o|o
Por descuentos de pagarés de comercio y letras de pago integro hasta 6 meses de plazo .	Convencional
Por descuentos de letras con amortización	7 o|o

El Banco de la Nación Argentina vende letras de cambio sobre Alemania, Austria, Hungría, Inglaterra, Francia, España, Italia, Suecia, Noruega, Rusia, Portugal, Finlandia, Bélgica, Holanda, Suiza, Turquía, Servia, Rumania, Grecia, Bulgaria, Asia, Africa, Oceanía, Estados Unidos de Norte América, Canadá, Chile, Bolivia, Brasil y Uruguay.

Buenos Aires, septiembre 1.o de 1916. — Julián J. Solveyra, Gaspar Cornille, gerentes.

BANCO COMERCIAL ITALIANO. — FUNdado en el año 1896. — Bartolomé Mitre 460 al 468.

Sucursales: San Juan 1561, Rivadavia 2541, Corrientes 3002 y Bernardo de Irigoyen 1389-93.

Capital autorizado . . .	$	10.000.000
Capital subscripto . . .	„	5.000.000
Capital realizado . . .	„	5.000.000
Reservas	„	500.000

Abre cuentas corrientes, depósitos a plazo fijo y Caja de Ahorros, descuentos, cobranzas, compra y venta de títulos, se dan cartas de crédito, giros telegráficos y a la vista y a plazo sobre cualquier punto de Europa.

Administra propiedades haciendo adelantos sobre alquileres, encargándose de remitir las rentas, a cualquier punto.

Compra y vende billetes de Bancos italianos, franceses, uruguayos o cualquier valor.

Ordenes de pago sobre todas las oficinas postales de Italia, Francia y España.

Abona por año:

Por depósitos en cuenta corriente . .	1	o|o
A plazo fijo de 30 días	2	„
A plazo fijo de 60 días	3	„
A plazo fijo de 90 días	4	„
A plazo fijo de 120 días	4½	„
A plazo fijo de 1 año	5	„
En Caja de Ahorros después de 60 días	4	„
En liras italianas con giros sobre Italia	3	„
Por depósitos que se emplearán en préstamos hipotecarios al plazo fijo de un año	6	„

El Banco hace toda clase de operaciones bancarias.

Horario de las sucursales: de 10 a. m. a 3 p. m., de 5 a 6.30 p. m. — Domingo Repetto, gerente.

BANCO DE ITALIA Y RIO DE LA PLATA — Casa central: Bmé. Mitre 454 al 446. — Sucursales: En la capital, N.o 1, calle Corrientes esquina Pueyrredón, N.o 2, Avenida Montes de Oca número 2099; N.o 3, Paseo de Julio número 1258, N.o 4, Calle Moreno número 2300; N.o 5, Calle Rivadavia número 8449. En el interior: Rosario de Santa Fe, La Plata, Bahía Blanca, Paraná, Concordia, Gualeguaychú, Gualeguay, Uruguay, Victoria, La Paz (E. R.), Resistencia (Chaco).

Agencias Puerto Ing. White (B. Blanca), Ensenada (La Plata).

Capital realizado . . $ 10.000.000 oro sellado
Fondo de reserva ordinario . . . . . 922.330 „ „

ABONA

Por depósito en c. corr.	1	o|o	1	o|o
A plazo fijo de 30 días .	2	o|o	2	o|o
Id. id. id. 60 días . .	3	o|o	3	o|o
Id. id. id. 90 días . .	4	o|o	4	o|o
Id. id. d. 180 días . . .	4 1/2	o|o	4 1/2	o|o
A mayor plazo	Convencional.			

El Banco expide cartas de crédito, vende giros y transferencias por cables y órdenes postales sobre todas las ciudades y pueblos de Italia, así como sobre Londres, París, Madrid, New-York, etc., etc. También sobre Brasil, Chile, Paraguay y República Oriental del Uruguay. Recibe remesas al cobro y emite giros sobre todas las sucursales del Banco de la Nación Argentina.

El Banco trata en general todas las operaciones bancarias.

ESPECTACULOS

TEATROS

OPERA. — Gramática parda — (Estreno) El premio nobel.

COLISEO. — Viernes 8, debuto con Alda.

VICTORIA. — Descanso para dar lugar a los ensayos de la opereta La señorita Tralalá.

SAN MARTIN. — El conde de Luxemburgo.

APOLO. — Pepito y Pepita — El distinguido ciudadano. — Estreno del monólogo "Dhositeo conferencista"

BUENOS AIRES. — El feo Maidana — La flor del barrio — Ya llegó el dulce de leche.

AVENIDA. — Molinos de viento — San Juan de Luz — Serafín el pinturero.

COMEDIA. — La raza latina — (Estreno) El amor enmascarado — De sangre roja.

MARCONI. — Viernes 8 de diciembre debut de la compañía. Espectáculo para familias.

Don Venancio detective — El manicomio — Estreno de la primera obra del concurso. Pico de oro.

MODERNO. — Las doce y media y sereno — La macarena — Enseñanza libre.

VARIEDADES. — Siempre p'atrás — El pollo Tejada — El dúo de la Africana.

VARIEDADES Y CIRCOS

CASINO (Maipú 336). — Hoy: Grandes atracciones. — Exito Charlene et Charlene, Los tres Zoes, Los feroces leones amaestrados, Les Jercolis, Well et Mith, perros amaestrados, Mimi de Orleans y toda la compañía. — Entrada general 1 $.

ROYAL THEATRE (Corrientes 835). — El sueño de Viruta y Chicharrón — La revista del amor — Gran Bazar Nacional.

PABELLON DE NOVEDADES (Corrientes y Bermejo). — El jueves 7: Alma gaucha.

FRONTON BUENOS AIRES (Córdoba 1120) — Hoy a las 9 p. m., dos partidos de pelota a cesta. 1.o a 30 tantos, entre Lucio y Latatu contra Illana y Rodríguez; 2.o a 40 tantos entre Ortiz y Modesto contra Egea y Egozcue.

TEATRO DE LA PRINCESA (Suipacha 456). — Todos los días tarde y noche, grandes secciones de cine y números de variedades. Espectáculo para familias. Hoy debut de la notable tonadillera española Elena Arnosi. Exito completo de Angesle de Granada. Trio Teruel, La Marquesita, Sitalu y Eva Príncipe. Películas, estrenos, canciones y bailes nuevos todos los días. Platea con entrada $ 0.30. Desde el jueves tres únicas secciones de tarde a las 4.30, 5.20, 6.20, a los precios de costumbre. De noche cuatro secciones.

AMERICAN CIRCUS (Rivadavia 7507). — Gran compañía ecuestre y de real atracciones. 40 artistas, 60 animales amaestrados. Gran colección de monos y perros. Programas altamente novedosos y atrayentes. Actos sensacionales. Viernes 8, debut.

PISCINA LAS ROSAS (Avenida Alvear y Bustamante). — Abierto todos los días de 8 a 12 a. m. y de 5 a 9 p. m. — Espléndida y grandiosa piscina. Capacidad de 2.000.000 de litros de agua. Renovación de 200.000 litros de agua por hora. Waterchute, trampolín y demás aparatos de natación. Baños y ropa 1 $. Abonos de 12 baños, con ropa, 10 $.

Tranvías que conducen a la Piscina: 35, 36, 38, 63. Con combinación, 10, 11, 15, 56, 58, 59.

PANORAMA DE LA BATALLA DE SALTA (Carlos Pellegrini y Corrientes). — Interesante vista panorámica que reproduce el histórico episodio de la Batalla de Salta, efectuándose durante la exhibición el grandioso poema, sinfónico original del maestro Pavanelli. — Espectáculos por secciones desde las 10 a 12 m., de 2 a 6 y de 8 a 11 p. m.. Entrada general, $ 0.50. Niños y militares, $ 0.25.

PARQUE JAPONES (Callao y Paseo de Julio). — Temporada de verano. Abierto todos los días de 2 de la tarde a 12 1|2 de la noche. Fuegos artificiales, bandas de música y 100 diversiones variadas al aire libre. Sensacional exhibición de 2 interesantes fenómenos: "La mujer oso" y "La media mujer". De gran éxito "Disco de la Risa" atracción de continua hilaridad. Todos los días debuts en el Teatro Romano. — Entrada todos los días de tarde, $ 0.50 con un vale gratuito para el Teatro, menores de 10 años, $ 0.30 con teatro gratis. Entrada todos los días de noche, $ 1 con 2 vales gratuitos, uno para el Teatro y una diversión. Menores de 10 años, $ 0.30 con teatro gratis.

SKATING RINK L'AIGLON (Florida 146) — Patinaje sobre ruedas. — Tres secciones diarias.

ESMERALDA (Esmeralda 453). — Función todos los días, tarde y noche: Variado programa. Orquesta dirigida por el maestro E. Manfredi.

PALAIS DE GLACE. — Patinaje sobre hielo. — Paseo de la Recoleta. — Todos los días.

EXCURSIONES. — Viajes de recreo a las islas del Delta, con el vapor Rivadavia, exclusivamente para excursiones.

SKATING RINK LAS ROSAS (Avenida Alvear y Bustamante). — Patinaje sobre ruedas. Tres secciones diarias: Mañana, de 9 a 12, tarde de 2 a 5.30 y noche de 9 a 12. Días de moda: domingos y feriados de tarde, y martes y viernes de noche. Lecciones gratis. Grandes concursos. — Entrada 0.50 $.

CINEMATOGRAFOS

EMPIRE-THEATRE (Corrientes y Maipú) — Hoy, tarde y noche: Civilización.

PALACE THEATRE (Corrientes 757). — — El alma de la muerta, El jugador de ley, Actualidades de la guerra.

SELECT (Suipacha 482). — Hoy función tarde y noche: Corrientes que se encuentran, Pagando el precio.

SPLENDID THEATRE (Santa Fe 1843).— Noche: Beneficio de la Sociedad Escuelas y Patronatos.

LAVALLE (Lavalle 921). — Hoy función tarde y noche: El espectro del pasado, Dinamarqués, Las trapacurias de Repujitos.

ELECTRIC PALACE (Lavalle 836). — La garra de hierro, episodio 20.o, La muerte del propietario de la mina del Rosario.

PETIT PALACE (Libertad 976). — Hoy: El alma de la muerta, El jugador de ley, Actualidades de la guerra.

SMART PALACE (Corrientes 1279|1283).— Máscara infame, Al borde de la locura, Más fuerte que el odio.

BOLIVAR (Bolívar 1022). — Hoy función tarde y noche: El ángel guardián, Muy noble pero bandido, El falso rey, El violín de Ketty, Bellas plumas hacen bellos pájaros, Rumas de tebas.

REAL CINE (Esmeralda 425|429). — Conciertos sinfónicos. — Hoy función tarde y noche: La apuesta trágica, Por el honor del nombre, La venganza del viajante.

GENERAL BELGRANO (Cabildo 2165). — El alma de la muerta, La hija de Herodías, Madre ante todo.

CINEMATOGRAFO CALLAO (Callao 27).— Mañana, debido al sinnúmero de pedidos de varias familias, se exhibirá por última vez en esta temporada, la sentimental y graciosa película Hasta después de muerta.

CINE TUCUMAN (Tucumán 82). —Hoy: (Estreno) Carmencita, drama en 12 partes Gaumont. Mañana: Corazón.

BIOGRAFO NUEVO (Cangallo 1040). — Todos los días grandes estrenos. Función tarde y noche: Espectáculo altamente moral para familias.

SELECT BUEN ORDEN (Bernardo de Irigoyen 1521). — Todos los días grandes estrenos. Espectáculo por secciones. Selecta orquesta. Función tarde y noche.

THE AMERICAN PALACE (Córdoba y Callao). — Variado programa con estrenos.

BIOGRAFO CENTRO SUD (Belgrano 1816) Variado programa con estrenos.

MAJESTIC THEATRE (Lavalle 889). — Variado programa con estrenos.

GRAN CINE RADIUM N.o 3 (Rivadavia 2970) — Variado programa con estrenos.

BIJOU SALON (Pueyrredón 905). — Hoy: Variado programa con estrenos.

DON JUAN DE GARAY (Garay 2467). — Variado programa con estrenos.

CRYSTAL PALACE (Corrientes 1550). — Variado programa con estrenos.

CINE OPERA (Corrientes 546). — Hoy: Variado programa con estrenos.

DE LAS FAMILIAS (Cabildo y F. Lacroze) Variado programa con estrenos.

MUNDIAL PALACE (Belgrano 1280). — Variado programa con estrenos.

VELEZ SARSFIELD (Rivadavia 5342).— Variado programa con estrenos.

GRAN SALON ALMAGRO Rivadavia 4380. Variado programa con estrenos.

CINE NUEVO (Cangallo y C. Pellegrini)— Variado programa con estrenos.

CINE GENERAL URQUIZA (Guanacache 5554). — Variado programa con estrenos.

CINE MODERNO (Corrientes 980). — Variado programa con estrenos.

CINE PARC (Santa Fe y Thames). — Variado programa con estrenos.

MIGNON PALACE (Juramento 2443). — Variado programa con estrenos.

CINE OPERA (Corrientes 548). — Hoy: Variado programa con estrenos.

CINE COVEN GARDEN (Santa Fe 2341)— Variado programa con estrenos.

TEATRO "9 DE JULIO" Bauness 2553, (Villa Urquiza). — Biógrafo y atracciones.

IMPERIAL (Cangallo 771). — Hoy, función tarde y noche: Variado programa.

CASA IRIBARNE
COCHERÍA
CALLAO 416
Carruajes — Automóviles — Servicio fúnebre
TELÉFONOS: Unión Telefónica 620 Libertad. " " 994 " Cooperativa Telefónica 51 Central.
La casa no tiene sucursal

Automóviles y carruajes para paseo
SERVICIOS FUNEBRES
IRIBARNE y Cía.
Casa central: TACUARI 344
TELEFONOS: U. Telef. 446 y 1613 Libertad—Coop. 652 Central
NO CONFUNDIR

AVISOS FUNEBRES

SEPELIOS

FEDERICO ATILIO FERRARI. — (q. e. p. d.) — Falleció en Córdoba el 4 de diciembre de 1916. — Sus padres Emilio F. Ferrari y Bernalola F. de Ferrari, sus hermanos Eduardo y María Esther, sus abuelos, tíos, primos y demás deudos invitan a sus relaciones a acompañar los restos del extinto, al cementerio del Oeste, mañana jueves 7, a las 9.30 a. m. Se ruega no enviar coronas. Favor que agradecerán. El duelo se despedirá por tarjeta. Casa mortuoria, Rondeau 1865. Nota: Carruajes en la casa Iribarne, Callao 416. 2|354 v.- Dic. 8.

PAULINO CALDERON. — (q. e. p. d.) — Falleció el 5 de diciembre de 1916. — Su esposa Francisca B. de Calderón, sus hijas Zulema y Leonor Calderón, su señora madre Martina M. de Calderón, sus hermanos Benigno y José Calderón, sus tíos, sobrinos, primos y demás deudos invitan a sus relaciones a acompañar los restos del extinto al cementerio del Oeste, hoy miércoles 6, a las 2.30 p. m. Se ruega no enviar coronas. El duelo se despedirá por tarjeta. Casa mortuoria, Vidt 2758. Carruajes en la empresa de Iribarne y Cía. Tacuarí 344. 2|353 v.- Dic. 6.

FIDELA R. DE CHIOCCONI. — (q. e. p. d.) — Falleció en Las Heras el 5 de diciembre de 1916.— Confortada con los auxilios de la Santa Religión. — Sus hijos doctor Antonio R., Raimunda y Laura Chioconi; su hija política Iberia M. de Chioconi; sus nietos Haydée María, Alix Fidela, Angel María, Laura Iberia y Antonio R. Chioconi; hermano, hermanos políticos, sobrinos y demás deudos invitan a sus relaciones a acompañar los restos de la extinta al cementerio del Norte, mañana jueves 7 del corriente, a la hora que se indicará en los diarios de la mañana. En la iglesia de Nuestra Señora del Pilar se oficiará una misa de cuerpo presente. El cortejo fúnebre partirá de la estación Once de Septiembre. Se ruega no enviar coronas. El duelo se despedirá por tarjeta. Carruajes en la empresa de Iribarne y Cía., Tacuarí 344. 2|352 v.- Dic. 6.

MISAS Y FUNERALES

GUSTAVO MENDESKY. (Q. E. P. D.) falleció el 7 de diciembre de 1915, en Niza. — Su esposa, C. M. de Mendesky (ausente), su hijo Eduardo y demás deudos invitan a sus relaciones a rogar a Dios por su alma en el funeral que se celebrará en la iglesia de San Miguel el jueves 7 de diciembre a las 10 a. m. Favor que agradecerán eternamente. — El duelo se despedirá por tarjeta.

EGISTO GISMONDI. (Q. E. P. D.) falleció el 7 de noviembre de 1916, confortado con los auxilios de la santa religión. — sus hijos Mario, Marcelo, Emma G. de Eyherabide y Elsa G. de Zubizarreta, sus hijos políticos Teresa Debenedetti de Gismondi, Pedro E. Eyherabide y doctor Néstor Zubizarreta, sus nietos, sus hermanos Eduardo y Epiro Gismondi, sus hermanos políticos, sobrinos y demás deudos invitan a sus relaciones al funeral que por el eterno descanso de su alma se celebrará el jueves 7 de diciembre en la iglesia de la Merced, a las 10 a. m.—Favor que agradecerán. El duelo se despedirá por tarjeta.

JUANA J. MASSA. — (q. e. p. d.) — Falleció el 15 de diciembre de 1915. — ANA M. de MASSA.— (q. e. p. d.) — Falleció el 19 de octubre de 1892, confortados con los auxilios de la santa religión. — La familia invita a sus relaciones a rogar a Dios por el eterno descanso de sus almas en el novenario de misas que se rezará en la iglesia parroquial de Quilmes desde mañana 7 hasta el 15 del corriente, a las 8 de la mañana. Favor que agradecerán.

ENRIQUE TOMKINSON. — (q. e. p. d.) — Falleció el 8 de diciembre de 1915. — La familia invita a sus relaciones a las misas que se rezarán por su alma en la iglesia de San Miguel, el sábado 9 del corriente a las 11 a. m.

LEONOR PAUNERO DE LANUSSE. — (q. e. p. d.) — Falleció el 7 de diciembre de 1914. — En su memoria se dirán misas en la capilla de Nuestra Señora del Carmen (Rodríguez Peña y Paraguay), el jueves 7 de diciembre de 8 a 11 a. m.

MATRIMONIO DESEA ENCONTRAR otro, para tomar departamento módico de 3 a 4 piezas, de Callao al Once. Dirigirse a la administración de este diario.

HOMBRE PARA CUALQUIER TRABAJO se ofrece, sin pretensiones, dirigirse por carta o personalmente, Malabia 1579.

ESPLENDIDO LOTE DE TERRENO en Martínez F. C. C. A., a 3 cuadras de la estación, mide 30x60, todo alambrado en tejido de 1.30 m., una pieza, pozo de balde y muchos árboles frutales. Venta al contado. Ocurrir Publicidad LA EPOCA, Avenida de Mayo 769.

Ferrocarriles del Estado

RED DE TROCHA ANGOSTA

Servicio de pasajeros, encomiendas y cargas combinado con los ferrocarriles Central Córdoba y Central Argentino para las Sierras de Córdoba, provincias de Santa Fe, Córdoba, San Juan, La Rioja, Catamarca, Santiago del Estero, Tucumán, Salta, Jujuy y La Quiaca (frontera boliviana).

Servicio internacional con Bolivia vía La Quiaca.

La estación Embarcación del Central Norte (sobre el río Bermejo) terminal de la línea Oriente a Bolivia es la más a propósito de la Sierra (Bolivia).

Véase los horarios de trenes en las estaciones; por más datos a los jefes de estación, al gerente en Cruz del Eje para el Argentino del Norte, al gerente en Tucumán para el Central Norte o a la administración general (oficina de informes), Perú 672, Buenos Aires.

LUIS RAPELLI,
Administrador general.

PROFESIONALES

ABOGADOS

Dr. FRANCISCO BEIRO
TALCAHUANO 287 U. T. 976 Libertad

Estudio de los doctores
José María Sáenz Valiente
y Andrés Ferreyra (hijo)
Abogados
Lavalle 1378 U. T. 4240, Libertad

Dr. VICENTE C. GALLO
Estudio: Avenida de Mayo 141
U. T. 665 (Libertad)

Dr. FERNANDO SAGUIER
Estudio: Florida 440
U. T. 6087 (Avenida)

Dr. HIPOLITO LEYS
Estudio: Lavalle 930. U. T. 3608 (L.)

Dr. DOMINGO E. SALABERRY
Defensa 188

Dr. PEDRO A. FOX
Estudio: B. Mitre 754

Dr. LEONARDO PEREYRA IRAOLA
Estudio Florida 880 U. T. (Av.)
Esmeralda 1212 U. T. 1521 (Juncal)

Dr. JULIO A. ROJAS
Estudio Uruguay 546, Dpto. 3. — U. T. 1955, (Libertad).

L. BOUSQUET y Cía.
Asuntos judiciales. Cobranzas a comisión. Cangallo 521, Esc. 19.

LUIS F. MAGALDI
Agrimensor nacional
Estudio: San Martín 142, Escr. 37 de 10 a 11 y de 4 a 5

DENTISTAS

Dr. MIGUEL ELKIN
Cirujano dentista. — Consultas de 9 a 11 y de 2 a 6. Chacabuco 409.

MEDICOS

ANALISIS LABORATORIO Y FARMACIA Abierto Día y Noche
SUIPACHA 477 U. T. 318 Libertad DOCTORES NELSON

Doctor PICCININI
Especialista en enfermedades secretas: gastro intestinales y piel. — Consultas de 11 a 12 a. m. y de 2 a 5 p. m. Consultas 5 pesos, aplicaciones del 914, 20 $. — Corrientes 1211.

Dr. A. C. REBUFFO
Enfermos de los ojos
Consultas de 10 a 11 y 2 a 6 p. m.
Bmé MITRE 1036

Dr. A. NOCETI
Enfermedades de los ojos y prescripción de anteojos. De 1 a 6 p. m.
MAIPU 535

Dr. MARTIN M. TORINO
Médico cirujano. Enfermedades crónicas e internas. Ha trasladado su escritorio a ARENALES 1640. Consultas de 1 a 3.

Dr. E. G. FIGUEROA
Afecciones intestinales, estómago y abdominales, tratamiento especial de las hemorroides. — Santa Fe 1273. De 4 a 6 de la tarde.

Dr. JULIO E. NEUMEIER
Médico del Hospital de Niños. Enfermedades de niños; ha trasladado su consultorio a Tucumán 1647, de 1 a 3, excepto los jueves. U. T. 7385, Libertad.

Dr. ENRIQUE E. MANSON
Médico del Hospital Rivadavia. Señoras, Partos y Cirugía abdominal. — Consulta de 2 a 4. Montevideo 927. — Director del Sanatorio Althabe, Crispo y Mánson de la calle Estados Unidos 1033.

REMATES

CASARES Hnos. y DIEHL

130 TOROS DURHAM EN LUIS María Saavedra— 130 toros Durham puros por cruza de 2, 2 1|2 y 3 años a campo procedentes de los más acreditados establecimientos del país, se rematarán

El viernes 15 de diciembre, a las 3 p. m., en nuestras instalaciones situadas sobre la estación Luis María Saavedra (capital federal).

Comisión, 6 o|o a cargo del comprador.

Pedidos de local y otros informes en nuestra casa, Sarmiento 357.

Próximamente detalles completos. — Casares Hnos y Diehl.

2|357 v dic. 14

Pedro Fragueiro

66 San Martín 66

JUDICIAL. — DE UNA RIQUISIMA CAPA de Astrakán con cuello de skunks, de la casa Revelelon de París.

El Jueves 7 de diciembre a las 3 de la tarde, en el local de los señores Guerrico y Williams, Bartolomé Mitre 757, venta por disposición del señor juez en lo civil doctor E. F. Padilla, y secretaría del doctor Dámaso E. Palacio y como perteneciente al juicio seguido por la señora Helena D'Alminy, contra la señora Luce Deleyeres, en exposición desde ya en el local de los señores Guerrico y Williams. Comisión, 10 o|o.— Pedro Fragueiro. 2|329 v. Dic. 7.

DIEGO A. THOMAS

Cangallo 462, U. T. 5336 Avda.

JUDICIAL. — EN LA CIUDAD DE Quequen 97.218 m. c. (129.624 v. c.) a tres cuadras de la estación del F. C. sección D del Ejido de la ciudad. Quinta N.o 32 del plano oficial. Mide según títulos 47.232 m. c. Linda al NE. con quinta 29, al SO. con la 36, al SE. con la 33 y al NO. con la 31. Está cercado en todo su perímetro con alambrados de 4 hilos liso y una de púa. Quinta 29 del plano oficial. Mide 49.986 m. c. según títulos: linda por el NE. con la quinta 52, por el SO. con la 32 al SE. con la 30 y al NO. con la 28, todo cercado con alambrados de cuatro hilos liso y uno de púa, menos una pequeña parte al frente que es de alambre tejido con puerta del mismo material. En esta quinta existe una buena casa habitación compuesta de vestíbulo, 2 dormitorios, terraza, sala, comedor, cocina y cuarto de baño. Tiene, además, dos molinos a viento con tanques de 5000 y 10.000 litros de capacidad y un tanque australiano de 50.000, con cañerías de riego para el jardín. 150 árboles frutales, 100 rosales, 50 parras chicas, 200 pinos eucaliptus y otras plantaciones. Tasación 33.803.80 pesos. Base, 22.535.20 $ m|n.

El martes 12 de diciembre a las 3 de la tarde, en mi escritorio, calle Cangallo 462.

Venta ordenada por el señor Juez Dr. Arturo Seeber, secretaría del señor Juan M. Cabrera, en el juicio doña Margarita y doña Julia Giannetti, contra el concurso de don Alfredo V. Fernández y otro, sobre cobro hipotecario. Seña, 8 por ciento y a cuenta de precio y 2 por ciento de comisión. Por más datos, a la secretaría de referencia o al escritorio del martillero.

Buenos Aires, 25 de noviembre de 1916 — Juan M. Cabrera, secretario.

2|317 v Dic. 12

Pedro J. Galíndez

JUDICIAL. — EN VICENTE LOPEZ F. C. C. A. Finca construída con materiales elegidos, sobre la estación del Ferrocarril, en un terreno compuesto de dos fracciones señaladas con los números 114, 113 y 112 de la manzana 53. La 1.a mide 20 m. 18 de frente al O. por 132 m. 47 de fondo por el N., 127 m. 5 por el S. y 21 m. 59 en el contrafrente E. Linda al O., calle en medio al S., calle pública, al N., con el lote 113 y al E., con el río. La 2.a mide 37 m. 33 de frente al O., por estar unidos, por 142 m. 50 al N., 132 m. 47 al S., y 39 m. 94 en su contrafrente E. Linda al O., camino del bajo. por el fondo con el río, por el N. con el lote 111 y por el S., con el 114. El edificio, consta, de un gran salón, dos habitaciones, despensa, dos cocinas, 4 w. c., con lavatorios y una gran terraza de 120 metros. Orden del doctor Campos, en el juicio que tramita por la secretaría del señor Fernández, con el N.o 143 (folio).

El domingo 17 de diciembre, a las 5 p. m. en la misma. Base, $ 21.666.67 moneda nacional, o sea las 2|3 partes de la tasación. Seña, 8 o|o. Comisión, 2 o|o. Informes, Victoria 430. — Pedro J. Galíndez.

2|351 v. Dic. 16.

Giménez Zapiola, Panelo y Cía.

JUDICIAL — Luzuriaga, entre Suárez y Miravé. A una cuadra de la estación inicial de la Compañía General de Ferrocarriles de la Provincia de Buenos Aires. A dos de la estación Sola, a una y dos cuadras de las avenidas Vélez Sársfield y Alcorta y del Instituto Bacteriológico. Barrio de edificación moderna, con buen servicio de tranvías, calle adoquinada. Medidas: 92m60 de frente, 84m28 en su costado NE. y 46m65 en el costado SO. que es una línea quebrada. Superficie total: 1.877.28 metros cuadrados. Base retasada: $ 19.711.44, o sea $ 7.88 los 75 decímetros cuadrados. Por orden del señor juez de primera instancia doctor Pedro V. Meléndez, secretaría del doctor Arrotea Molina, a propuesta de partes, en el expediente Votta, Solari y Cía. contra doña Luisa Spangemberg de Vieyra.

El *domingo 17 de diciembre*, a las 5.15 en el mismo. El terreno será entregado con adoquinado pago. 8 o|o a cuenta de precio y 2 o|o de comisión, en efectivo.— Giménez Zapiola, Panelo y Cía., Florida 239.—Narciso Arrotea Molina.

2|369 vdic17

JOSE CONTI y Cía.

Bolívar 189. U. T. 1083 Avenida

JUDICIAL. — CASA SAN SALVADOR 4100 (antes 300), esquina Almagro. — Edicto judicial: Por disposición del señor juez de primera instancia en lo civil, doctor Juan Carlos Lagos, secretaría del autorizante, doctor Manuel Beretervide, en el juicio Leone Luis contra Cimano de Mariano Antonio y otros, han sido designados los martilleros señores José Conti y Cía., para que previa publicación de edictos por 15 días en el Boletín Oficial y LA EPOCA, procedan a vender la propiedad hipotecada con base de $ 9.000, debiendo exigirse el 8 o|o a cuenta de precio y el 2 o|o de comisión.

Nota: El remate se efectuará el domingo 10 de diciembre, a las 3. La propiedad mide 4 m. 74 a San Salvador, 10 m. 90 a Almagro, 6 m. en la ochava, 16 m. 35 al E. y 10 m. al S. Por títulos mide 8 m. 67 al N., 17 m. 09 al O., 10 m. 11 al S. y 17 m. 67 al E. Edificio: 2 piezas grandes, 2 chicas, 1 alta, cocina, w. c., mosaicos. Puede visitarse de 2 a 4. Datos, Bolívar 189. — José Conti y Cía. — Argentino Germán Barraquero, secretario.

CASAL Hnos.

JUDICIAL — En el Delta del Paraná, jurisdicción de la provincia de Buenos Aires. Parte de la isla "La Poderosa", inmediata a las Tres Bocas y al Club Delta Argentino, sobre la margen derecha del Río Capitán. Se compone de 1 hectárea, 93 áreas y 16 centiáreas de tierra excelente y poblada, con montes de sauces, álamos, etc. Figura en el plano especial con el número 4, y linda al NO. con el Río Capitán; al SE. con el lote 3; al O. Lázaro Rompani y al NO. el lote 5.

Tasación $ 1.287.72 m|n. Base: 2|3 partes, $ 858.48 m|n.

El día lunes 18 de diciembre, a las 3 de la tarde, en nuestro hall de ventas, Avenida de Mayo núm. 634. Orden del señor juez doctor Colombres a propuesta de partes, en el expediente que lleva el núm. 353 del libro de entradas y que tramita por la secretaría Rocha. Exigiremos el 8 o|o a cuenta de precio y el 2 por ciento de comisión. — Casal Hnos. — Osvaldo Rocha. 2|358 vdic17

Cosme E. Lecumberri

Oficinas del Your Home, Victoria 575

JUDICIAL — TERRENOS EN BELLA VISTA (Prov. de Buenos Aires). El día 9 de diciembre de 1916 a las 4 p. m., remataré en mi oficina, Victoria 575, por orden del señor juez doctor Casabal, secretaría González del Solar en el concurso de don Eduardo Le Monnier, los siguientes terrenos en Bella Vista: I.—Dos terrenos que se venderán en un solo lote, divididos por la avenida Francia conocido (por Latorre), extensión 12.215.90 m|c. Base de venta retasada, $ 3.665.77 m|n. II.—Un lote sobre la avenida Francia con la que limita por su norte, teniendo al Este el Río de las Conchas, al Sud el terreno que corresponde al chalet "Tocad" y al Oeste el Rond Point Municipal. Extensión 3.751.90 m|c. Base de venta, $ 2.001.02. III.—Un lote linda al Nordeste con la calle Entre Ríos (antes Bañadero) al Sudeste con el chalet "Tocad", al Sudoeste con el Arroyo Los Berros y la zanja que limita esta propiedad con la del señor Moine y al noroeste con terrenos de este mismo señor Moine. Extensión, 10.000 m|c. Base de venta, $ 3.333.33 m|n. Autorízase al martillero para exigir del comprador el 8 o|o a cuenta de precio y el 2 o|o de comisión a cargo del mismo. Por más datos, al expediente, que tramita, secretaría González del Solar o a mi oficina Your Home Victoria 575.—C. E. Lecumberri.

2|292 v. dic. 8.

JORGE N. WILLIAMS

JUDICIAL — CAMPO EN SANTA FE —751 hectáreas, 08 áreas, 08 centiáreas. A tres leguas al sur de la ciudad de Santa Fe, a 800 metros de la estación San Agustín, del ferrocarril Central Argentino, y a 3000 de Santo Tomé, situado entre las vías del ferrocarril de Santa Fe y ferrocarril Central Argentino, que lo limitan por dos costados. Campo apto para todo cultivo, y especialmente para alfalfa, prestándose, por su proximidad a Santa Fe, para quintas de hortalizas, etcétera. Alambrado en su perímetro, dividido en cuatro potreros, dos molinos a viento con tanques australianos y bebederos y agua muy buena de pozos perforados hasta 18 metros.

Linda al norte con Jesús Casales. Luis Vida y Luis Maure; al este, la vía del ferrocarril de Santa Fe al Rosario; al oeste, B. Fruto; al noroeste, la vía del ferrocarril Central Argentino, y al sur, Domingo Comas.

Base de venta, $ 95.454.55 ($ 42.000 oro).

El martes 19 de diciembre, a las 4 de la tarde, en mi salón, San Martín 195. Orden del señor juez doctor Bunge, secretaría doctor Rawson, en el juicio a que se refiere el expediente número 3336, folio 231. 8 o|o de precio en calidad de seña; 2 o|o de comisión.

Nota: El que resulte comprador podrá constituir una hipoteca en oro sellado hasta el 80 o|o del precio de venta, y por una suma que no exceda del equivalente en oro de 95.000 pesos, con el interés del 7 o|o anual y por un plazo hasta ocho años, con amortizaciones de 10 o|o cada año, y demás condiciones que estipule la sociedad prestamista. En este caso, la escritura deberá otorgarse dentro de los 60 días de la fecha del remate, ante el escribano que la sociedad designe. Planos en San Martín 195. — Jorge N. Williams. 2|338 cdic18

ANGEL COLOMBO

JUDICIAL. — MATHEU 1096, esquina Humberto I números 2395 al 2399. Casa compuesta de salón para negocio, 4 habitaciones, w. c., etc. con entrada independiente por la calle Humberto I número 2395; techos de zinc, carpintería de pino, gas, agua corriente, cloacas, adoquinado pago. A una cuadra del boulevar San Juan, tranvías al frente. Base, $ 12.000 m|n. 2|3 partes de la tasación.

El domingo 17 de diciembre, a las 4 p. m., sobre la misma propiedad, que mide: 12 metros 846 milímetros de frente al oeste sobre la calle Matheu por 12 m. 985 mm. de fondo al este y 16 m. 653 mm. de frente al sud sobre la calle Humberto I por 17 m. 045 mm. de fondo al norte.

Por orden del señor juez doctor Adolfo Casabal, a cargo interinamente del juzgado del doctor Pedro V. Meléndez, en los autos caratulados "Mantel don José" su sucesión que tramita por la secretaría del que suscribe. El martillero deberá exigir del comprador el 8 o|o a cuenta de precio.

Buenos Aires, noviembre 30 de 1916. — José Cúneo, secretario.

Otros informes, al martillero, Cangallo 770, U. T. 980 Avenida.

2|353-v. dic. 16.

2|296-v. dic. 10.

Manuel Faramiñan

JUDICIAL — PROPIEDAD CALLE Malabia 1352. El terreno mide 8 m. 66 de frente al E. por 51 m. 70 de fondo al S. y 52 m. en el N. teniendo en el contrafrente al O. 8 m. 63, total 448 m. 24 c., equivalente a 597.65 v. c. El edificio consta de tres piezas principales, otra pequeña, galpón, pozo, w. c., etc.

BASE $ 4.000 m|n.

El Martes 19 de diciembre, a las 4 p. m., en la misma propiedad. Orden del señor juez de primera instancia, Dr. Fernando Colombres, secretaría Dr. José A. Basualdo, en el juicio sucesorio de doña Teresa Angelotti de Caso. Seña 8 o|o y 2 o|o de comisión en efectivo. Más datos en la secretaría del autorizante o en mi escritorio Florida 271. — Manuel Faramiñan. — Agustín Basualdo.

2|340 v dic. 19

BANCO HIPOTECARIO NACIONAL

25 DE MAYO 245 — BUENOS AIRES

CAPITAL

N.o H.o 6904, SERIE C. H. A. 6 o|o. El Banco Hipotecario Nacional rematará en su local, la casa calle Médanos número 1990, entre las de Andrés Lamas y Terrero, el día **MIERCOLES 6 DE DICIEMBRE A LA 1 P. M.**, compuesta de 3 habitaciones y demás dependencias. TERRENO mide: 8.55 metros de frente al N. O. por 18.88 metros de fondo, o lo más o menos que resulte dentro de muros.

BASE DE VENTA $ 4.200

El comprador continuará haciendo el servicio de la hipoteca originaria de $ 3.000 que reconoce la propiedad, reducida hoy a $ 2.787 con 120 milésimos y abonará en dinero el exceso sobre esta suma hasta el precio de compra. Los títulos pueden ser examinados en la oficina del Banco antes del remate. Verificado éste, no habrá lugar a reclamo. Seña 5 o|o y comisión 1 o|o que serán exigidas en efectivo en el acto del remate, el que se efectúa con sujeción a lo dispuesto en las leyes vigentes números 8172 y 9155. Por informes ocurrir al Banco Hipotecario Nacional. Aviso iniciado en LA EPOCA, el 22 de noviembre de 1916.

2|265-v-dic. 6

N.o H.o 18259, SERIE C. H. A., 3 o|o. El Banco Hipotecario Nacional rematará en su local la casa Avenida del Tejar número 2730 entre las de Nahuel Huapí y Bebedero, el día **MIERCOLES 6 DE DICIEMBRE A LAS 2 P. M.**, compuesta de dos habitaciones y demás dependencias. TERRENO mide: 8.66 metros de frente al S., 27.71 metros de fondo al O.; 22.51 metros en el E. y 10.39 metros en el contrafrente al S.

BASE DE VENTA $ 8.500

El comprador continuará haciendo el servicio de la hipoteca originaria de pesos 4.500 que reconoce la propiedad, reducida hoy a $ 4.327 con 595 milésimos y abonará en dinero el exceso sobre esta suma hasta el precio de compra. Los títulos pueden ser examinados en la oficina del Banco antes del remate. Verificado éste, no habrá lugar a reclamo. Seña 5 por ciento y comisión 1 o|o que serán exigidas en efectivo en el acto del remate, el que se efectúa con sujeción a lo dispuesto en las leyes vigentes números 8172 y 9155. Por informes, ocurrir al Banco Hipotecario Nacional. Aviso iniciado en LA EPOCA, el 22 de noviembre de 1916. 2|267 v. Dic. 6.

N.o H.o 20214, 1.a SERIE, 2.a LEY 9155. El Banco Hipotecario Nacional rematará en su local el **LUNES 11 DE DICIEMBRE A LA 1.30 P. M.**, la casa calle México número 4053, entre las de Quintino Bocayuva y Treinta y Tres, compuesta de 6 piezas y dependencias. Terreno mide: 8.66 metros de frente al S. por 33 metros 107 milímetros de fondo en el costado O. y 32 metros 933 milímetros en el del E., teniendo en su contrafrente al N. igual extensión que en el frente, o lo poco más o menos que resulte dentro de muros.

BASE DE VENTA $ 8.000

El comprador continuará haciendo el servicio de la hipoteca originaria de $ 6.000 que reconoce la propiedad, reducida hoy a $ 5.770 con 126 milésimos y abonará en dinero el exceso sobre esta suma hasta el precio de compra. Los títulos pueden ser examinados en la oficina del Banco antes del remate. Verificado éste, no habrá lugar a reclamo. Seña 5 o|o y comisión 1 o|o que serán exigidas en efectivo en el acto del remate, el que se efectúa con sujeción a lo dispuesto en las leyes vigentes números 8172 y 9155. Por informes, ocurrir al Banco Hipotecario Nacional. Aviso iniciado en LA EPOCA, el 27 de noviembre de 1916.

2|294 v. Dic. 11.

N.o H.o 1742 SERIE C. H. A. 6 o|o. El Banco Hipotecario Nacional rematará en su local el **MARTES 19 DE DICIEMBRE DE 1916, A LAS 12.30 P. M.**, la casa calle San Juan números 3357|59, entre las de Loria y Liniers, compuesta de salón para negocio por el número 3559, y oho piezas y dependencias por el número 3357. Terreno mide: 8.66 metros de frente al S., por 33.88 metros de fondo.

BASE DE VENTA $ 14.700

El comprador continuará haciendo el servicio de la hipoteca originaria de $ 12.500 que reconoce la propiedad, reducida hoy a $ 11.432 con 105 milésimos y abonará en dinero el exceso sobre esta suma hasta el precio de compra. Los títulos pueden ser examinados en la oficina del Banco antes del remate. Verificado éste, no habrá lugar a reclamo. Seña 5 o|o y comisión 1 o|o que serán exigidas en efectivo en el acto del remate, el que se efectúa con sujeción a lo dispuesto en las leyes vigentes números 8172 y 9155. Por informes ocurrir Banco Hipotecario Nacional. Aviso iniciado en LA EPOCA el 5 de diciembre de 1916.

2|344 v. Dic. 19.

SUCURSAL LA PLATA

CASA EN EL PUEBLO NECOCHEA. — Préstamo N.o H.o 4067|33321, serie L, de $ 1700. El Banco Hipotecario Nacional rematará en el local de su sucursal en la ciudad de La Plata, establecida en la calle 51 número 529, el día **MIERCOLES TRECE DE DICIEMBRE DE MIL NOVECIENTOS DIEZ Y SEIS, A LAS DOS Y TREINTA DE LA TARDE**, una casa ubicada en el pueblo Necochea, calle Balcarce número 567, con su terreno que según el plano que se halla agregado al expediente, se designa con la letra A. y se compone de 15 metros de frente al S. E. por 50 metros de fondo, lo que forma una superficie total de 750 metros cuadrados; lindando: por su frente al S. E., con la calle Balcarce; al N. E., con la casa número 313, de la calle Rondeau; al N. O., con parte del solar número 290 y por el S. O. con el solar 287.

BASE DE VENTA $ 4.000

El comprador continuará haciendo el servicio de la hipoteca originaria de pesos 1.700 que reconoce la propiedad, reducida hoy a $ 1.541 con 909 milésimos y abonará en dinero el exceso sobre esta suma hasta el precio de compra. Los títulos pueden ser examinados en la oficina del Banco antes del remate. Verificado éste, no habrá lugar a reclamo. Seña 5 o|o y comisión 1 o|o que serán exigidas en efectivo en el acto del remate, el que se efectúa con sujeción a lo dispuesto en las leyes vigentes números 8172 y 9155. Por informes, ocurrir al Banco Hipotecario Nacional 25 de Mayo 245, (capital federal) o a su sucursal en La Plata. Aviso iniciado en LA EPOCA, el 29 de noviembre de 1916. 2|323 v. Dic. 13.

SUCURSAL LA PLATA

POR EJECUCION JUDICIAL. — CASA-quinta en Adrogué, partido de Almirante Brown. Préstamo N.o H.o 856|4348, serie C. H. A. 6 o|o, de $ 17.000. El Banco Hipotecario Nacional rematará en el local de su sucursal en la ciudad de La Plata, establecida en la calle 51 número 529, el día **JUEVES SIETE DE DICIEMBRE DE MIL NOVECIENTOS DIEZ Y SEIS, A LAS TRES DE LA TARDE**, una casa-quinta denominada Villa Teodolina, situada en Adrogué, partido de Almirante Brown, jurisdicción de la provincia de Buenos Aires, calle Bartolomé Mitre, antes Seguí número 709, esquina a la de Macías, compuesto su terreno formado por los lotes 3, 4 y 5 de una superficie total de 1615 metros, 40 decímetros cuadrados; lindando: por el S. E., con la calle Bartolomé Mitre; al S. O., con la calle Macías; al N. O., con don Juan Carlos Sánchez y al N. E., con más terreno de la señora de Azqueta.

BASE DE VENTA $ 22.500

El comprador continuará haciendo el servicio de la hipoteca originaria de $ 17.000 que reconoce la propiedad, reducida hoy a $ 15.672 con 488 milésimos y abonará en dinero el exceso sobre esta suma hasta el precio de compra. Los títulos pueden ser examinados en la oficina del Banco antes del remate. Verificado éste, no habrá lugar a reclamo. Seña 5 o|o y comisión 1 o|o que serán exigidas en efectivo en el acto del remate, el que se efectúa con sujeción a lo dispuesto en las leyes vigentes números 8172 y 9155. Por informes ocurrir al Banco Hipotecario Nacional, 25 de Mayo 245, (capital federal) o a su sucursal en La Plata. Aviso iniciado en LA EPOCA el 23 de noviembre de 1916.

2|272 v. Dic. 7.

SUCURSAL LA PLATA

LOTE DE TERRENO EN EL PARTIDO DE San Vicente. Préstamo N.o H.o 4175|33889 serie L, de $ 1.800. El Banco Hipotecario Nacional rematará en el local de su sucursal en la ciudad de La Plata, establecida en la calle 51 número 529, el día **MIERCOLES TRECE DE DICIEMBRE DE MIL NOVECIENTOS DIEZ Y SEIS, A LAS DOS DE LA TARDE**, un lote de terreno con lo en él edificado, ubicado en el partido de San Vicente, jurisdicción de la provincia de Buenos Aires, a inmediaciones de la estación Domselaar, designado con el número 3 de la manzana K. K., compuesto de 13.798 metros 16 decímetros cuadrados; lindando al S. E., con calle sin nombre; al S. O., con el lote 4 de la misma manzana; al N. O., con el lote 1 también de su manzana y al N. E., calle en medio con la manzana H. H.

BASE DE VENTA $ 3.400

El comprador continuará haciendo el servicio de la hipoteca originaria de pesos 1.800, que reconoce la propiedad, reducida hoy a $ 1.632 con 610 milésimos y abonará en dinero el exceso sobre esta suma hasta el precio de compra. Los títulos pueden ser examinados en la oficina del Banco antes del remate. Verificado éste. no habrá lugar a reclamo. Seña 5 o|o y comisión 1 o|o que serán exigidas en efectivo en el acto del remate, el que se efectúa con sujeción a lo dispuesto en las leyes vigentes números 8172 y 9155. Por informes, ocurrir al Banco Hipotecario Nacional 25 de Mayo 245, (capital federal) o a su sucursal en La Plata. Aviso iniciado en LA EPOCA, el 29 de noviembre de 1916. 2|324 v. Dic. 13.

SUCURSAL CORDOBA

POR EJECUCION JUDICIAL. — CAMPO en el departamento Río Seco, Pedanía Candelaria Norte, con superficie de 1804 hectáreas, 536 metros cuadrados. Préstamo N.o H.o 506|20330 2.a ley número 9155. 1ra. serie de $ 20.000. El Banco Hipotecario Nacional rematará en el local de su sucursal en la ciudad de Córdoba, establecida en la calle San Jerónimo esq. Chacabuco. el día **MARTES CINCO DE DICIEMBRE DE MIL NOVECIENTOS DIEZ Y SEIS, A LAS DOS DE LA TARDE**, un campo con todas sus mejoras, ubicado en la Pedanía Candelaria Norte, departamento Río Seco, jurisdicción de la provincia de Córdoba, el cual se denomina "San Juan" y se compone de 3468 metros en los costados Norte y Sur y de 5202 metros, en los costados Este y Oeste, lo que hace un total de 1804 hectáreas, 536 metros cuadrados, lindando: al norte, con Pastor Villarroel; al sur, con Faustino Bustamante; al este, con Justino Flores y al oeste, con Ramón Figueroa. Juan de Barrera y Casimiro Figueroa.

BASE DE VENTA $ 25.000

El comprador continuará haciendo el servicio de la hipoteca originaria de pesos 20.000 que reconoce la propiedad, reducida hoy a $ 19.233 con 754 milésimos y abonará en dinero el exceso sobre esta suma, hasta el precio de compra. Los títulos pueden ser examinados en la oficina del Banco antes del remate. Verificado éste, no habrá lugar a reclamo. Seña 5 o|o y comisión 1 o|o, que serán exigidas en efectivo en el acto del remate, el que se efectúa con sujeción a lo dispuesto en las leyes vigentes números 8172 y 9155. Por informes ocurrir al Banco Hipotecario Nacional, 25 de Mayo 245, (capital federal) o a su sucursal en Córdoba. Aviso iniciado en LA EPOCA, el 21 de noviembre de 1916. 2|255 v. Dic. 5.

SUCURSAL PARANA

CASA EN LA CIUDAD DE GUALEGUAY.— Préstamo N.o H.o 10|541 serie C. H. A. 6 o|o de $ 17.000. El Banco Hipotecario Nacional rematará en el local de su sucursal en la ciudad de Paraná, establecida en la calle Buenos Aires número 135, el día **LUNES ONCE DE DICIEMBRE DE MIL NOVECIENTOS DIEZ Y SEIS, A LAS NUEVE DE LA MAÑANA**, una casa de material compuesta de 12 piezas, galerías y demás dependencias, y todo lo demás edificado y plantado, ubicada en la ciudad de Gualeguay, calles San Martín y San Antonio, compuesto el terreno de 9.60 metros de frente por 53.10 metros de fondo, teniendo además a su favor un martillo de 5.80 metros por 16.23 metros, que da a la calle San Martín, lindando en general: al norte, con don Ramón Roig y don Clariso Hereñú; al sur, con el Banco de la Nación Argentina; al este, con la calle San Martín y al oeste, con la calle San Antonio.

BASE DE VENTA $ 20.000

El comprador continuará haciendo el servicio de la hipoteca originaria de $ 17.000 que reconoce la propiedad, reducida hoy a $ 15.547 con 662 milésimos y abonará en dinero el exceso sobre esta suma, hasta el precio de compra. Los títulos pueden ser examinados en la oficina del Banco antes del remate. Verificado éste, no habrá lugar a reclamo. Seña 5 o|o y comisión 1 o|o que serán exigidas en efectivo en el acto del remate, el que se efectúa con sujeción a lo dispuesto en las leyes vigentes números 8172 y 9155. Por informes ocurrir al Banco Hipotecario Nacional, 25 de Mayo 245 (capital federal) o a su sucursal en Paraná. Aviso iniciado en LA EPOCA, el 27 de noviembre de 1916. 2|293 v. Dic. 11.

EDICTOS JUDICIALES

El señor juez de primera instancia en lo civil de la Capital de la República, doctor don Roberto Bunge, ha dispuesto se cite, llame y emplace por el término de treinta días, contados desde la primera publicación del presente, a todos los que se consideren con derecho a los bienes dejados por don PEDRO ANTONIO ARAOZ RETO, ya sean como herederos o acreedores, para que dentro de dicho término comparezcan a deducir sus acciones en forma, por ante su juzgado y secretaría del que suscribe bajo apercibimiento de lo que hubiere lugar por derecho.

Buenos Aires, noviembre 8 de 1916. — Francisco D. Quesada, secretario.

2|151 v. Dic. 7.

El señor juez de primera instancia en lo civil de la Capital de la República, doctor don Roberto Bunge, ha dispuesto se cite, llame y emplace por el término de treinta días, contados desde la primera publicación del presente, a todos los que se consideren con derecho a los bienes dejados por don JULIAN MUÑOZ, ya sean como herederos o acreedores, para que dentro de dicho término comparezcan a deducir sus acciones en forma, por ante su juzgado y secretaría del que suscribe, bajo apercibimiento de lo que hubiere lugar por derecho.

Buenos Aires, noviembre 8 de 1916. — Fermín M. Alsina, secretario.

2|165 v. Dic. 9.

Por disposición del señor juez de primera instancia en lo civil de la Capital de la República, doctor don Uladislao F. Padilla, se cita y emplaza por el término de treinta días, a contar desde la primera publicación del presente, a todos los que se consideren con derecho a los bienes dejados por fallecimiento de don SANTIAGO CRECENZO o CRESCENZO ya sean como herederos o acreedores, para que dentro de dicho término, comparezcan por ante su juzgado y secretaría del que suscribe, a deducir sus acciones en forma, bajo apercibimiento de lo que hubiere lugar por derecho.

Buenos Aires, noviembre 9 de 1916. —Ricardo Bollini, secretario. 2|198 v. Dic. 13.

Por disposición del señor juez de primera instancia en lo civil de la Capital Federal, doctor Fernando Klappenbach, se cita, llama y emplaza por el término de treinta días a contar desde la primera publicación del presente, a todos los que se consideren con derecho a los bienes dejados por fallecimiento de don HUGO HOHL, ya sean como herederos o acreedores, para que, dentro de dicho término comparezcan por ante su juzgado y secretaría del que suscribe, a deducir sus acciones en forma, bajo apercibimiento de lo que hubiere lugar por derecho.

Buenos Aires, 6 de noviembre de 1916. — C. P. Ayarragaray, secretario.

2|217 v. Dic. 15.

Por disposición del señor juez de primera instancia en lo civil de la Capital de la República, doctor don Uladislao F. Padilla, se cita y emplaza por el término de treinta días, a contar desde la primera publicación del presente, a todos los que se consideren con derecho a los bienes dejados por fallecimiento de don ANTONIO DEVOTO ya sean como herederos o acreedores para que dentro de dicho término, comparezcan por ante su juzgado y secretaría del que suscribe, a deducir sus acciones en forma, bajo apercibimiento de lo que hubiere lugar por derecho.

Buenos Aires, noviembre 9 de 1916. — Ricardo Bollini, secretario. 2|220 v. Dic. 15

El señor juez de primera instancia en lo civil de la Capital de la República, doctor don Roberto Bunge, ha dispuesto se cite, llame y emplace por el término de treinta días, contados desde la primera publicación del presente, a todos los que se consideren con derecho a los bienes dejados por don ESTEBAN ANTONIO GARIBALDI, ya sean como herederos o acreedores, para que dentro de dicho término comparezcan a deducir sus acciones en forma, por ante su juzgado y secretaría del que suscribe, bajo apercibimiento de lo que hubiere lugar por derecho.

Buenos Aires, noviembre 16 de 1916. — Manuel A. Marini, secretario.

2|234 v. Dic. 17.

Por disposición del señor juez de primera instancia en lo civil de la Capital Federal, doctor Adolfo Casabal, se hace saber por el término de diez días a los acreedores del concurso de don MAXIMO CASA, que el síndico ha presentado el estado de graduación de créditos que se encuentra depositado en la oficina del actuario para que puedan inspeccionarlo dentro del término de quince días, a contar desde la primera publicación del presente. bajo apercibimiento de ley.

Buenos Aires, 21 de noviembre de 1916. — Enrique Aranda, secretario.

2|260 v. Dic. 6.

Por disposición del señor Juez de Comercio de esta Capital, Dr. Félix Martín y Herrera, se hace saber que se han presentado solicitando convocatoria de acreedores "Delgado y Cía" designándose la audiencia del día 18 de Diciembre del corriente año a la una p. m. para que tenga lugar la junta de verificación de créditos, la que se celebrará en la sala de audiencia del juzgado. — Agustín N. Matienzo, secretario, Palacio de Justicia, 6.o piso, sobre Lavalle. — Buenos Aires, Noviembre 25 de 1916. 2|335 v dic.14

Por disposición del señor juez de primera instancia en lo civil de la Capital de la Nación Argentina, doctor Adolfo Casabal, se hace saber a los acreedores del concurso de los cónyuges FEDERICO RODRIGUEZ ANIDO y MATILDE CARBALLEDA de RODRIGUEZ ANIDO, por el término de quince días, contados desde la primera publicación del presente, la distribución de fondos formulada por la sindicatura, con el apercibimiento de que, sino lo observan dentro de dicho término, será aprobado por el juzgado.

Buenos Aires, noviembre 28 de 1916. — Enrique A. Peña, secretario.

2|336 v. Dic. 15.

El señor juez de primera instancia en lo civil de la Capital de la República, doctor Pedro V. Meléndez, ha dispuesto se cite, llame y emplace por el término de treinta días, contados desde la primera publicación del presente, a todos los que se consideren con derecho a los bienes dejados por MARIA o ANA MARIA CAVICCHIA DE RICCIO o RILLO, ya sean como herederos o acreedores, para que dentro de dicho término comparezcan a deducir sus acciones en forma, por ante su juzgado y secretaría del que suscribe, bajo apercibimiento de lo que hubiere lugar por derecho. Igualmente ha dispuesto se cite, llame y emplace a don FILOMENO DI MARCO, para que tome la intervención que corresponde en este juicio a su hijo ALBERICO o ALBERINO DI MARCO, bajo apercibimiento de darse intervención al señor Defensor de Ausentes.

Buenos Aires, noviembre 30 de 1916. — José Cúneo, secretario. 2|350 v. Dic. 31.

LICITACIONES

Ministerio del Interior

DIRECCION GENERAL DE CORREOS Y TELEGRAFOS

Llámase a licitación pública por el término de treinta días, para la provisión al correo y al telégrafo de formularios, libros, útiles y materiales durante todo el próximo año de 1917. Por el detalle y pliego de condiciones ocurrir de 11 a. m. a 6 p. m. a la dirección administrativa de correos y telégrafos, calle Corrientes núm. 418 (2.o piso), en cuyo local se recibirán y abrirán públicamente las propuestas el 16 de diciembre próximo venidero, a las 2 1|2 p. m.

Buenos Aires, 16 de noviembre de 1916. — El jefe de la Dirección Administrativa. — **M. J. Carlés.**

2|223-v-dic. 15

Ministerio de Agricultura de la Nación

Llámase a licitación de precios por el término de treinta días, para la provisión de útiles de escritorio al Ministerio de Agricultura y sus dependencias, durante el año 1917. Tendrá lugar el día 18 de diciembre próximo, a las 3 p. m., de acuerdo con la lista y pliego de condiciones que se encuentran a disposición de los interesados en la subsecretaría de Agricultura. sección Contabilidad, Florida 524. 1er. piso, de 12 m. a 6 p. m.

Buenos Aires, noviembre 13 de 1916.— El subsecretario. 2|179 v. Dic. 10.

Ministerio de Agricultura de la Nación

Llámase a licitación por el término de 30 días, a contar desde la primera publicación de este aviso, para la provisión de artículos y materiales de imprenta, litografía, encuadernación y útiles de escritorio necesarios durante el año 1917, de acuerdo con el pliego de condiciones que está a la disposición de los señores proponentes, en los Talleres Gráficos del Ministerio de Agricultura, calle Córdoba 552 (Pasaje).

Tendrá lugar el día 20 de Diciembre próximo, a las 3 p. m., en la subsecretaría de Agricultura, Florida 524, 1er piso.— Buenos Aires, Noviembre 15 de 1916 — El subsecretario. 2|209 v dic. 14

Ministerio de Agricultura de la Nación

DIRECCION GENERAL DE INMIGRACION

Llámase a licitación pública por el término de treinta días desde la fecha, para los siguientes servicios: separadamente durante el próximo año 1917. I.o Provisión de carne de vaca al Hotel de Inmigrantes de la capital. II.o Provisión de pan; III.o Provisión de verduras; IV.o Provisión de carbón de piedra y coke; V.o Provisión de víveres secos. Las propuestas que serán abiertas en el despacho de la Dirección General de Inmigración el día 14 de Diciembre, a las 4 1|2 p. m., en presencia del Escribano General de Gobierno y una Comisión compuesta por el Subsecretario del Ministerio, el Director General de Inmigración y un Contador Fiscal de la Contaduría General de la Nación, deberán presentarse de conformidad con el pliego de condiciones que está a disposición de los interesados en la Secretaría de la Dirección (Dársena Norte), todos los días hábiles, de 1 a 4 p. m. — Buenos Aires, Noviembre 15 de 1916. — Arsenio E. Córdoba, subdirector general de inmigración. 2|235 v dic. 17

Intendencia Municipal de la Capital

CEMENTERIO DE FLORES

Habiendo vencido el término del arrendamiento de las sepulturas ubicadas en los tablones 11, 12, 13, 14, 15, 16, 17, 18 y 19, sección 5.a; 15 traza provisoria 31, 32, 33, 34 y 35, sección 7.a; 21 y 22 traza provisoria de la sección 8.a y el nicho número 103, sección 2.a, serie 2.a del cementerio de Flores, se hace saber a las personas que tengan deudos allí depositados, que si en el plazo de treinta días a contar desde la fecha de la presente publicación no se presentaran a practicar su renovación, se procederá a exhumar los cadáveres y colocarlos en el osario general. — El secretario. — Buenos Aires, noviembre 21 de 1916. 2|253-v. dic. 20

Intendencia Municipal de la Capital

Llámase a licitación pública para el día 11 del corriente, a las 2 p. m., para la provisión de 450 toneladas de cemento "Portland", de acuerdo con el pliego de condiciones que puede consultarse en la Oficina de Licitaciones, Avenida de Mayo N.o 525, primer piso.—Buenos Aires, Diciembre 1.o de 1916. — El secretario.

2|337 v dic. 11

Intendencia Municipal de la Capital

Llámase a licitación para la provisión de 17.000 kilogramos de aceite liviano para máquinas durante el año 1917. Tendrá lugar el día 11 del corriente, a las 2 p. m. El pliego de condiciones puede consultarse en la oficina de licitaciones. — Buenos Aires, diciembre 2 de 1916.

2|352-v. dic. 11.

Intendencia Municipal de la Capital

Llámase a licitación para proveer de artículos de almacén a los Hospitales Municipales durante el primer semestre de 1917. Tendrá lugar el día 14 del corriente a la 1.30 p. m. El pliego de condiciones puede consultarse en la Oficina de Licitaciones. — Buenos Aires, diciembre 5 de 1916.

2|341 v dic. 14

Intendencia Municipal de la Capital

Llámase a licitación para la provisión de maíz y afrecho hasta el 31 de marzo de 1917. Tendrá lugar el día 14 del corriente, a las 3 p. m. El pliego de condiciones puede consultarse en la Oficina de Licitaciones. — Buenos Aires, diciembre 5 de 1916.

2|342 v dic. 14

Intendencia Municipal de la Capital

Llámase a licitación pública para el día 15 del corriente a las 3.30 p. m., para la provisión de libros e impresos necesarios a las reparticiones municipales durante el año 1917: de acuerdo con el pliego de condiciones que puede consultarse en la oficina de licitaciones. — Exp. 41710-L-1916. Diciembre 5 de 1916. — El Secretario. 2|349 dic. 14

ADUANA DE LA CAPITAL

AVISO DE LICITACION

Llámase a licitación por el término de (30) treinta días a contar de la fecha, para la provisión de 4.000 carátulas para manifiestos generales y 15.000 para archivar documentos, que utilizará la Sección Registros para el ejercicio de 1917, de acuerdo con el pliego de condiciones que se encuentra a disposición de los interesados en el despacho del suscrito.

Las propuestas serán abiertas en presencia del escribano general de Gobierno y de los concurrentes al acto el día 18 de diciembre próximo, a las 3 p. m.

Buenos Aires, noviembre 18 de 1916. — Fdo: Juan Carlos Passo, secretario general. 2|273-v-dic. 17

POLICIA DE LA CAPITAL

En los meses de diciembre próximo, marzo, junio y setiembre de 1917, tendrá lugar en el despacho del señor jefe de la división administrativa de la policía de la capital, las licitaciones en remate público para la provisión de forrajes y pasto para cama con destino a la manutención de la caballada de policía, durante el primero, segundo, tercero y cuarto trimestre del referido año.

Se fija el 21 de diciembre próximo y el 15 de los demás meses arriba indicados. a las 3 p. m. para que tenga lugar el acto y si esta fecha coincidiera con día domingo, fiesta o feriado, la licitación tendrá lugar el primer día hábil subsiguiente.

La licitación se verificará en acto público, ante el escribano general de gobierno e interesados que concurran. Pliego de condiciones en la división administrativa, Moreno 1550.

Buenos Aires, 20 de noviembre de 1916. 2|275-v-dic. 22

POLICIA DE LA CAPITAL

El día 21 de diciembre del corriente año a las 3.30 p. m. y 4 p. m. tendrá lugar en el despacho del señor jefe de la división administrativa, la licitación pública para racionamiento de detenidos y tropa de bomberos, respectivamente, durante el año 1917, de acuerdo con el pliego de condiciones que se encuentra a disposición de los interesados en dicha división. — Buenos Aires, 20 de noviembre de 1916.

2|274-v-dic. 22

PRESUPUESTO GRATIS
CIUDAD O CAMPAÑA
EMPRESARIO PINTOR
Juan J. Guerra
San Salvador, 3869
BUENOS AIRES

INFORMACIONES DE ÚLTIMA HORA

OCUPACION DE BUCAREST POR LOS AUSTRO-ALEMANES

NUEVA YORK, diciembre 6. — Comunican de Berlín que el ejército del general von Fálkenhayn ocupó esta tarde la plaza de Bucarest, la que fué evacuada por el ejército ruso-rumano.

LONDRES, diciembre 6. — Llega la noticia de la ocupación de Bucarest por las fuerzas austro-alemanas.

No hay confirmación. Faltan detalles.

NUEVA YORK, diciembre 6. — La ocupación de la capital rumana por los austro-alemanes se efectuó sin que los fuertes de la plaza presentaran resistencia.

El ejército ruso-rumano se retira sobre la línea del Jalomitza.

NUEVA YORK, diciembre 6. — Comunican oficialmente de Berlín que se han recibido amplias noticias confirmando la rendición de la plaza de Bucarest y la entrada en ella de las fuerzas austro-alemanas al mando del general von Falkenhayn.

Los ruso-rumanos se retiran sin oponer ninguna clase de resistencia.

Servicio telegráfico del Exterior

(De la Agencia Havas y de nuestros corresponsales)

FRENTE ORIENTAL

LONDRES, diciembre 6. — "The Times", en su número de hoy publica un despacho de Sofía asegurando que después de la toma de Bucarest, los teutones tienen la intención de conquistar Valona y de unirse a Grecia.

FRENTE OCCIDENTAL

Parte oficial francés

PARIS, diciembre 6. — Se dió esta tarde a la publicidad el siguiente comunicado oficial.

La noche transcurrió sin incidentes en el frente de batalla.

Se confirma que el ayudante Dorme, derribó el día 4, al décimo séptimo avión enemigo que cayó a 600 metros, cerca de Mors-en-Chaussée.

El día 4 el suboficial Vallet derribó al séptimo aparato que cayó a 700 metros al este de Beugay.

Socorro a un vapor naufrago

MADRID, diciembre 6. — Anuncian de Las Palmas (Canarias), que un radiograma informa que un vapor que procedía de Buenos Aires, socorrió a 300 millas de aquel puerto al vapor Pío Nono, que se hundía debido a un gran temporal. Recogió a once hombres de ese buque. Un vapor francés, recogió a seis. Desaparecieron 39 tripulantes.

El Pío IX, se hundió a la madrugada.

PARTE OFICIAL INGLES

LONDRES, diciembre 6. — Se publicó esta tarde el siguiente comunicado oficial:

Durante la noche hubo un cañoneo intermitente del enemigo en el Ancre.

LA DEPORTACION DE BELGAS

La protesta pontificia

PARIS, diciembre 6 — En los círculos belgas de Roma se nota mucha satisfacción por la alocución pontificia en la que se condenan enérgicamente las múltiples violaciones contra leyes de guerra y derechos de gente cometidas por los alemanes y por la deportación de civiles.

La condena del sistema de guerra alemán que viene de tan alto, tendrá gran repercusión en el mundo entero. La palabra del Papa es un alivio para la conciencia universal y da plena satisfacción a Francia y a sus aliados.

INGLATERRA

La crisis ministerial

LONDRES, diciembre 6. — "The Daily News" estima imposible la formación de otro ministerio de concentración como el que acaba de dimitir.

LONDRES, diciembre 6. — La "Westminster Gazette", anuncia que Mr. Bonar Law, declinó la invitación del rey Jorge, de formar un gabinete.

Es probable que en consecuencia el soberano encargue a Mr. Lloyd George esta tarea.

EL GABINETE INGLES

Mr. Lloyd George encargado de organizarlo

LONDRES, diciembre 6. — El rey Jorge encargó a Mr. Lloyd George la formación del nuevo gabinete.

Fallecimiento de un diputado

ROMA, diciembre 6. — Hoy falleció en esta capital el diputado hon. Maraini.

Su desaparición ha sido muy sentida.

FRANCIA

Las deportaciones

PARIS, diciembre 6. — Una nota del ministerio de relaciones exteriores que ha sido publicada hoy, declara que los aliados se unen al gobierno belga en una solemne protesta, ante el mundo civilizado contra los actos bárbaros de los alemanes en Bélgica.

Depreciación del marco

PARIS, diciembre 6. — El marco alemán sufrió ayer en Suiza una depreciación enorme. Bajó de 1.80 sobre el último curso, a pesar de los esfuerzos de los alemanes para detener la baja de cambio.

RUSIA

PRESIDENTE DE LA DUMA

PETROGRAD, diciembre 6. — La Duma reeligió presidente por 255 votos contra 26 al señor Rodzianko.

GRECIA

Atentados de la policía griega

ATENAS, diciembre 6. — Dos enfermeras griegas llevando las insignias de la Cruz Roja, volvían ayer por la mañana a sus domicilios, después de haber pasado 24 horas cuidando a uno de los porteros heridos de la legación británica. Ambas enfermeras fueron arrestadas y arrastradas ante el jefe supremo de la policía, y fueron encerradas durante 30 horas en letrinas asquerosas donde quedaron sin alimentos ni agua, sometidas a las tentativas continuas de violación. Su domicilio fué saqueado. Puestas después en libertad, ellas refieren que la oficina central de policía estaba llena de venizelistas, unos con los ojos reventados y otros muertos a golpes.

El ex jefe de la policía de investigaciones estaba atado a un poste y un eclesiástico ortodoxo le estaba dando golpes en la cabeza con un garrote.

La semana sudamericana

Trabajos de las comisiones

LYON, diciembre 6. — Los trabajos de las diferentes comisiones de la semana sudamericana continuaron muy activamente.

El número de congresales fué aumentado por numerosas y eminentes personalidades.

La mañana de ayer fué señalada por varias importantes comunicaciones y entre ellas la de un redactor de la revista "Deux Mondes", sobre el papel que desempeñan los diarios, las revistas y las informaciones telegráficas en las relaciones entre Francia y la América latina. Asunto en cuya discusión participaron Decoubertin, Charles Houssaye, Gupernier, Martinenche y Montarroyos, todos los cuales reconocieron unánimemente los servicios prestados por la agencia Havas declarando, de acuerdo con las conclusiones del informante, que ella constituía un instrumento ideal de difusión telegráfica en Sud América.

Un delegado del Touring Club presentó una comunicación sobre el desarrollo del turismo después de la guerra.

El administrador del Credit Foncier du Bresil, Mr. Claude, presentó otra sobre los métodos bancarios de la América del Sud preconizando especialmente la creación de un banco de redescuento en el Brasil.

Los congresales visitaron los establecimientos militares de Loucheur, y después asistieron a una notable conferencia dada por el ingeniero Hersent sobre las grandes obras de utilidad pública en la América Latina y los métodos de expansión comercial.

Con alta autoridad, confirmada por su competencia y su elocuencia, M. Hersent, desarrolló ideas consideradas unánimemente justas y oportunas. Expuso la tarea efectuada por los franceses en la Argentina, Brasil, Chile, Uruguay, etc., desde los puntos de vista marítimo, ferroviario, bancario y minero, agregando que a lo considerable de la contribución de Francia en el desarrollo de las repúblicas sudamericanas se opone la insignificancia, y a menudo ausencia de la contribución de Alemania en los mismos dominios.

A continuación estudió y recomendó calurosamente todos los medios susceptibles de intensificar la expansión francesa en el porvenir como ser: la reforma de la educación de la Francia nueva hacia un mayor desarrollo de la fuerza física, la resistencia, la disciplina y la energía moral; el conocimiento mínimum de dos lenguas extranjeras teniendo en cuenta la necesidad nacional francesa; el desarrollo de la marina mercante, la aplicación de nuevos métodos de expansión, etcétera, etcétera.

El ingeniero Hersent terminó diciendo: No debemos olvidar que el día siguiente al de la firma de la paz todas las potencias enemigas harán un esfuerzo colosal desde el punto de vista económico.

Debemos estar en condiciones de luchar y vencer en el nuevo campo de batalla.

Es necesario prepararnos desde ahora por medio de hechos.

El comité de Acción Parlamentaria ofreció un banquete a los congresales y numerosas otras personalidades.

Los señores Guernier y Labarra pronunciaron fervientes brindis en favor de la fraternidad latina.

Conferencia del señor de la Barra

LYON, diciembre 6. — El expresidente de Méjico y exdelegado a la conferencia de La Haya señor de la Barra, en una conferencia que dió en la Municipalidad de esta ciudad con motivo de la recepción dada en honor de los congresales de la semana sudamericana, hizo un vibrante y entusiasta elogio de Francia.

Vanagloriándose de hablar en nombre de las repúblicas latinas, narró las impresiones que la guerra actual despertó allende el Océano y las simpatías que ella hizo brotar espontáneamente por Francia hacia la cual, continuó, se lanzaron la mayoría de los corazones desde el principio de la guerra no solamente debido a sus magníficas victorias como la del Marne, si no debido a la nobleza de la causa que defiende y a la elevación moral y la abnegación que aportó en esa lucha impuesta.

A continuación el orador habló extensamente de la radiante influencia literaria, científica y económica de Francia en América y en el mundo entero.

Después, de la Barra dirigió un llamamiento a los países neutrales para la formación inmediata de una liga de neutrales, la que estudiaría la forma en que se podría llegar a la unidad completa para el arreglo definitivo de la cuestión de neutralidad, con objeto de que los derechos de los neutrales sean más fuertes y respetados frente a las violaciones de derecho.

Al concluir, el señor de la Barra expuso sus calurosos agradecimientos a todos los que en la América entera probaron sus simpatías a Francia, que combate por la libertad del mundo, y llevaron especialmente su ayuda material y generosa a los sufrimientos y dolores de las víctimas de la guerra, principalmente a las mujeres y niños.

Fué vivamente aplaudido y felicitado en la necesidad de la constitución de una la parte de la conferencia que trataba de liga de neutrales.

El señor de la Barra recibió de todos los concurrentes extranjeros la seguridad de que todos los esfuerzos tenderán a la realización de su iniciativa generosa.

CHILE

SANTIAGO DE CHILE, diciembre 6. — El gobernador de Los Andes pasó un oficio al gobierno pidiendo a la dirección de obras públicas para que confeccione los planos para colocar un busto de bronce del general don José de San Martín. Es probable que se inaugure el centenario de la batalla de Chacabuco.

—El canciller ha remitido al congreso un mensaje relacionado al protocolo de Chile y Uruguay, y el intercambio de títulos profesionales.

—El gobierno ha sido informado oficialmente del nombramiento del señor Augusto Aguirre de ministro del Ecuador en Chile.

—En el congreso está muy avanzada la discusión de los presupuestos. Se cree que en la primera quincena del mes de enero estarán totalmente despachados.

—Se ha decretado el licenciamiento de los conscriptos de los cuerpos montados. En algunas divisiones falta el forraje para el ganado.

—En la próxima sesión que celebre el consejo de estado se someterá el proyecto del gobierno que establece los derechos industriales.

—Comunican de Valparaíso anunciando que han llegado a esa capital un grupo de turistas norteamericanos quienes visitarán la zona austral.

BRASIL

Homenaje a un profesor. — Cruz Roja Brasileña. — El cardenal Arcoverde. — Los hidroplanos de la armada. — Fiesta atlética militar. — La crisis ministerial inglesa.

RIO DE JANEIRO, diciembre 6. — Los académicos y amigos del profesor de la Academia de Medicina, doctor Agenor Porto, se proponen ofrecerle mañana un banquete como demostración al distinguido médico por haber sido nombrado catedrático del curso de terapéutica.

—El 10 del corriente tendrá lugar en el Teatro Municipal un gran festival a beneficio de la Cruz Roja Brasileña.

El festival se compondrá de diversos números de concierto y declamación.

—El prefecto municipal de esta capital, doctor Azevedo Sodré, envió un mensaje al concejo deliberante requiriendo autorización para bautizar a la plaza Sacopenapam, situada en el barrio Leme, con el nombre de "Cardenal Arcoverde".

Este homenaje sería hecho al mismo, por su nacionalidad brasileña y pertenecer a una de las familias que más hombres públicos está dando al país.

—Se ha iniciado en la isla de Boqueirão por orden del ministro de marina la construcción de un hangar para los nuevos hidroplanos Curtiss que ha mandado comprar el gobierno para la armada, en los Estados Unidos.

Esa construcción complementa las actuales de la isla de Rijo, sede de la Escuela Naval de Aviación, local donde ha sido posible levantar esas ampliaciones.

—Mañana, celebrando la terminación del campeonato militar de football, se realizará una interesante fiesta atlética, a la que concurrirá el ministro de la guerra, general Cayetano Faría, quien hará entrega al equipo vencedor del aludido campeonato de la copa que lleva su nombre.

En cuanto al programa atlético que será cumplido por varias instituciones sportivas de esta capital, se compone de números de pedestrismo, salto y otros.

—Los diarios comentan la crisis producida en el gabinete inglés y la atribuyen a viejas disidencias de criterio entre Lloyd George y Asquith.

No le encuentran influencia alguna a al marcha de la guerra.

URUGUAY

MONTEVIDEO, diciembre 6.—Conferenció el doctor Viera con los diputados Canessa y Stirling, atribuyéndose que era con el motivo de darles su contestación a la entrevista que tuvieron Luis Ignacio García y Carlos María Prando.

—En la semana próxima; proclamáranse los candidatos a senadores y diputados batllistas.

—Apareció un decreto organizando el funcionamiento de las estaciones agronómicas.

—Insístese en que los riveristas llegarán a un acuerdo electoral con los nacionalistas en las elecciones de enero. Los ocho primeros titulares, serían nacionalistas siendo ocupados por los riveristas el segundo tercio.

—"El Día" desvirtua tales rumores.

—En el ministerio de industrias desestimóse la gestión iniciada por la Asociación Rural para declarar exentos de cuarentena los animales que vengan de la Argentina, destinados a la Exposición de Ganadería a realizarse en ésta.

—El premio de 20.000 pesos de hoy, cayó en el 3868.

Mitin. — Desautorización. — Las fiestas de verano y carnaval. — Aumento de diputados. — Diversas.

MONTEVIDEO, diciembre 6. — El comité Popular Nacionalista propónese celebrar un mitin de protesta contra el acaparamiento de balotas por parte del oficialismo.

—El comité Riverista desautoriza las noticias que daban a esa fracción política en trabajos de coalición con los nacionalistas.

—El ejecutivo destinará diez mil pesos a las fiestas de verano y carnaval.

—El diputado Gabriel Terra viene estudiando el proyecto de aumentar el número de diputados por Montevideo, proporcionalmente a la campaña. Hasta ahora no ha proyectado nada concreto, haciendo conocer en el seno de la comisión colorada su pensamiento sobre lo que él estima que entraña una desigualdad. Refiriéndose "Diario del Plata" a este asunto, dice: "Que puede traer en estos momentos indiscutible gravedad política, de mayores complicaciones".

—El tiempo sigue sofocante y lluvioso.

—Noticias que se reciben de la campaña informan que llovió en diversos departamentos.

—El ministro de instrucción propónese dar un nuevo impulso a las actividades de la comisión revisora de procedimientos en lo civil.

—El comité Riverista ocúpase de proponer a la convención que se reunirá el nueve. La proposición del comité, sobre autonomía departamental, excluye toda idea de gestionar coaliciones o acuerdos por la autoridad central.

—Coméntase la gravedad que entraña la suspensión del viaje del "Ciudad de Buenos Aires", que debía salir ayer de ésa y dícese que el consejo del puerto debe poner uno de sus buques a disposición del gobierno para el envío de la correspondencia y otros servicios.

—Conferenciaron ayer los ministros de hacienda e industrias, sobre el monto que tendrá este año la zafra de frutos, calculándose que llegará a unos sesenta millones de pesos, tomando como base los precios que rigen actualmente.

PROVINCIAS

BUENOS AIRES

Negligencia en las oficinas del registro civil — Llegada de un inspector.

ESCOBAR, diciembre 6 — Ayer llegó a ésta un inspector del Registro Civil y como de costumbre no se encontraba en su puesto el jefe José V. Colombo, pues frecuentemente se halla en Buenos Aires, haciendo caso omiso de los perjuicios que ocasiona al vecindario que a veces se costea de largas distancias por asuntos de la repartición a su cargo.

Según parece, la negligencia caracteriza a esa oficina, pues cuando ha llegado la inspección los libros del registró adolecían de faltas de firmas del jefe y valiéndose de subterfugios no fueron presentados hasta después de las 4 p. m., hora que llegó el jefe de Buenos Aires y se tomó el tiempo necesario para enmendar estas omisiones.

SANTA FE

Edificación. — Higiene. — Lluvia. — Escolares. — Varias

CAÑADA DE GOMEZ, diciembre 6. — Se aplaude la idea de la señora viuda de Caligaris, doctor Pérez Zavalía, Ceriano y otros que han iniciado la construcción de edificios a fin de dar trabajo a algunos desocupados.

—Sería conveniente que la comisión de fomento formara cuadrillas para higienizar todo el bajo del arroyo convertido en depósito de basuras y animales muertos y que procediera también con energía, haciendo cumplir la orden sobre construcción de veredas.

—Cayó otra abundante y beneficiosa lluvia.

—La exposición de labores en la escuela Unione e Benevolenza estuvo muy concurrida. Se exhibieron trabajos variados y de mérito.

—A Corrientes la señora Rosa Q. de Ribota y la señorita Julia Queirel.

—De Rosario el doctor Teófilo Queirel y señora.

—Sigue enfermo el joven Luis Koller.

—Mejor la niñita Rosalía Casañas.

ENTRE RIOS

La cartera de gobierno. — Mejoría del doctor Sagarna. — Viaje del vicegobernador. — Las lluvias y sus efectos. — La junta de gobierno radical. — Otras noticias.

PARANA, diciembre 6. — Por decreto de ayer el P. E. hízose cargo de la cartera de gobierno, mientras dure la enfermedad del titular, doctor Sagarna, el ministro de hacienda, ingeniero Jaureguiberry.

—Llueve regularmente desde las 4.30 de la madrugada con tendencias a seguir.

Esta agua, unida a la caída el domingo por la noche, prestará incalculables beneficios a la agricultura, ganadería y a los horticultores.

La temperatura ha bajado notablemente, comparada con la de los días pasados.

—Ayer tarde pasaron a visitar al doctor Sagarna en su residencia de Alberdi, el gobernador Laurencena, el vice Etchevehere, el ministro de hacienda Jaureguiberry, D. Antonio Fayó, Dr. Eduardo Laurencena, Dr. Benito Cook y Dr. Médus.

El médico de cabecera del Dr. Sagarna lo encuentra muy repuesto del accidente sufrido y hoy de mañana tenía resuelto visitar al interventor, lo que no hará posiblemente a causa de la lluvia persistente que cae.

Hoy temp no ausentóse a su estancia en Racedo, a 45 minutos de ésta, el vicegobernador, dispuesto a regresar inmediatamente que su presencia sea necesaria aquí.

La junta de gobierno del partido Radical espera la llegada de sus miembros Mateo Jofré y Dr. Herminio J. Quiróz, que llegarán hoy para tomar una resolución respecto a los asuntos de actualidad.

El doctor Marcó ha telegrafiado desde la capital que debido a motivos de peso, no podrá venir hasta el viernes.

Aun cuando la junta está autorizada a sesionar con los tres miembros que hay en capital, consideran conveniente la presencia de otros más desvinculados con el gobierno pues los doctores Basaldúa y Laurencena son respectivamente, presidente de la cámara de diputados e hijo del gobernador.

Es posible que el diputado doctor Atencio no concurra, por no habérsele avisado.

CORDOBA

Grandes lluvias. — Crecida del río Sauce

DOLORES (Córdoba), diciembre 6. — Fuertes lluvias en la sierra produjeron una gran creciente del río de los Sauces; calcúlase en seis metros.

Confírmanse que hubo fuertes lluvias en Pampa de Pocho, Altuita, Tránsito, Nono, Mina Clavero, Panoholma, Candelaria y Santa Rosa. Acá sigue la seca.

CATAMARCA

Lluvias benéficas — Arroyos crecidos —La incorporación del gobernador Correa al viejo régimen.

CATAMARCA, diciembre 6—No llovía en el valle de Catamarca desde mayo de este año y sentíanse consecuencias desastrosas para la ganadería y agricultura.

Por fin ayer y anoche llovió tan copiosamente que los ríos y arroyos se desbordaron, produciendo inundaciones y desalojo de habitaciones.

Aunque tardía, la lluvia producirá positivos beneficios, atenuando los perjuicios de la larga sequía.

Los diarios locales informan de la reincorporación del gobernador Correa al viejo régimen conservador, representado por los congresales Molina, Malbrán, Vergara y Galíndez. El gobernador Correa aceptó las renuncias de los altos empleados que, acordes con él habían convenido incorporarse al radicalismo y en reemplazo está nombrando a crueles enemigos de los radicales.

—La Unión Cívica Radical continúa su labor eficiente para la lucha electoral de renovación de la legislatura que tendrá lugar en marzo próximo.

Unión Cívica Radical

Fallecimiento lamentado

TANDIL, diciembre 6. — Anoche falleció en ésta, el antiguo vecino don Pablo Casseti, secretario del comité Radical; el extinto era sumamente apreciado por sus condiciones de honradez y caballerosidad. El comité Radical resolvió enviar una corona de flores naturales y designó a uno de sus miembros para hacer uso de la palabra en el acto del sepelio.

Casseti militaba en las filas radicales desde el año 1893 y contaba 40 años de edad.

PALACIO DE JUSTICIA

HONORARIOS A LOS MARTILLEROS

En el juicio seguido por el Banco El Hogar Argentino contra don Francisco Monteroso sobre cobro de un crédito hipotecario, después de ordenada la venta del bien hipotecado, se designó al martillero que debía efectuar la subasta del mismo. La parte actora requirió del juzgado se autorizara al martillero nombrado para exigir del que resultara comprador el 8 por ciento como seña y el 2 por ciento de comisión petición que el juzgado solo autoriza en lo referente a la seña, en cuanto a la comisión se manifestó que oportunamente se proveería.

El martillero aludido requirió del juzgado se aclarara el auto de referencia concediéndose la autorización pedida por cuanto la oportunidad era la actual en vista de tener que establecer en los edictos que el comprador es quien debe abonar de acuerdo con el artículo 274 del código de comercio la comisión del 2 por ciento por la venta en remate de bienes raíces.

Al resolver el punto hoy el juez en lo civil, doctor Adolfo Casabal, establece que la comisión desempeñada por los martilleros está sujeta como cualquier otra de la misma índole al régimen jurídico que informa el mandato del Código de Comercio que, si bien no se presume gratuita dicha comisión como ninguna otra de la misma naturaleza, el arancel de los derechos que en defecto de comisión competen a los martilleros no ha sido aún organizado por los poderes legislativos según lo prescribe el artículo 122 del Código de Comercio. Existen normas legales perfectamente aplicables en el caso de que se trata de comisión o mandatos de origen judicial y no se concibe la razón de porque han de sustraerse a esas reglas los honorarios de los martilleros hasta tanto pueda sancionarse el arancel correspondiente en la forma mencionada con anterioridad.

Es tiempo ya de reaccionar contra una práctica que no tiene otro fundamento que una reglamentación emanada de una institución privada y que por lo *tanto no tiene ni puede tener la fuerza necesaria para ligar la acción del juez*.

Después de un detenido estudio el juez resuelve no hacer lugar hasta efectuada la venta y el cobro que con toda premura al acto de la subasta solicitan los martilleros para exigir el 2 por ciento a título de honorario.

TURNOS

Fuero civil. — Juzgado a cargo del Dr. Pedro Melendez. Funciona 5.o piso sobre la esquina Tucumán y Talcahuano— Secretarios: Dr. Arrotea Molina, 6, 12; Dr. J. C. Odengo, 7 y 15; Dr. Cúneo, 9; A. C. Odengo, 14; Dr. Marcó, 8.

Agente fiscal. Durante todo el mes en curso el Dr. Isaac P. Arriola.

Recusaciones: Corresponde intervenir al juez Dr. Alfredo Casabal.

Fuero comercial. — Juzgado a cargo del Dr. Tristán M. Avellaneda, con los secretarios Dr. Fernando Cermesoni, 9 y 14; Dr. García, 6 y 12; Dr. Navarro, 7 y 13; Dr. del Campillo, 11 y 15.

Recusaciones. Corresponde intervenir al juzgado del Dr. Eduardo M. Naón a cargo por ausencia de este último de los Dres. Juan B. y Alberto Estrada y Dr. Tristán M. Avellaneda.

HOMICIDIO PROVOCADO

El juez del crimen doctor Ramos Mexía, dictó sentencia en la causa seguida contra Antonio Pérez, español, de 25 años, procesado por homicidio en la persona de Luiz Albezzatti, hecho ocurrido el 6 de agosto ppdo. en el patio de la casa sita El Cano [illegible].

El día indicado y a raíz de una discusión. Pérez fué agredido a balazos por su víctima y repeliendo el ataque infirió a su contrincante una puñalada en el abdómen a consecuencia de lo que falleció.

El juez tratándose de un homicidio provocado por la víctima absuelve de culpa y cargo al acusado.

GUERRA Y MARINA

TENIENTE CORONEL EMILIO FERNANDEZ

Ha fallecido en esta capital el teniente coronel retirado Emilio Fernández, distinguido miembro del ejército, al que dedicó durante largos años su actividad e inteligencia.

El extinto inició su carrera militar en el arma de artillería, pasando luego a la de caballería, donde desempeñó importantes puestos de responsabilidad [illegible] ellos. Fué segundo jefe del regimiento [illegible] de caballería, prestando servicios en el estado mayor, intendencia y [illegible] de la primera región, desde cuyo empleo solicitó el bien ganado retiro.

El comandante Fernández se había distinguido en las campañas contra las indiadas fronterizas.

El ministerio de guerra, al tener conocimiento de su deceso, designó a los tenientes coroneles retirados José [illegible] Smianovich, Manuel Soutar, [illegible] Faustino Virapon y [illegible] para que constituyan la comisión [illegible] de velar su cadáver hasta el momento de su inhumación.

[illegible] al cementerio del Norte [illegible] los honores reglamentarios que tributarán fuerzas de la 1.a región.

PERMISO MATRIMONIAL

De acuerdo con la solicitud del interesado se ha concedido autorización para contraer enlace al capitán de infantería Camilo J. Rossatta.

PASE

Ha pasado a continuar sus servicios al regimiento 10 de infantería el [illegible] primero Ricardo Mesto.

MUNDO COMERCIAL

INFORMES SOBRE LAS COSECHAS MUNDIALES

LIVERPOOL, diciembre 6.—Con respecto al estado actual de las cosechas mundiales en las principales zonas productoras se dieron hoy aquí a la publicidad los siguientes informes:

Australia. — Con excepción de Nueva Gales y Victoria donde las lluvias persistentes han causado serios daños a las sementeras, en las demás zonas el tiempo reinante es inmejorable, esperándose que esto compense el perjuicio.

—India. — Siguen sin novedad el tiempo y las cosechas.

—Los vendedores de lino operaron con marcada reserva, notándose también que las exportaciones de este cereal disminuyen sensiblemente.

Europa. — Las lluvias caídas recientemente en las zonas cerealistas del sur han reportado grandes beneficios a la agricultura en general; y por lo que se refiere a la zona oeste, el tiempo es de [illegible] estación, desenvolviéndose las cosechas normalmente.

BOLSA DE MONTEVIDEO

MONTEVIDEO, diciembre 6.—Dentro de las mismas corrientes favorables con que se desarrollaron ayer las operaciones en títulos en el mercado de valores de esta Bolsa, se realizaron hoy los negocios de la primera rueda, anotándose negociados al contado los siguientes títulos:

Títulos Hipotecarios serie A, a 80.10.
Deuda Interior de 1915 a 101.50.
Conversión, a $44.20.
Deuda consolidada, a 62.50.

—En este puerto entraron hoy los siguientes vapores: H. Prince, de New Yor; Almirante Goñi, de Punta Arenas y Yola, de Gulpport.

Salen esta noche de aquí para ésa, Cabo Santa María y Ciudad de Buenos Aires.

AVISOS FUNEBRES

† FIDELA R. DE CHIOCCONI (Q. E. P. D.) Falleció en Las Heras el 5 de diciembre de 1916, confortada con los auxilios de la santa religión. — Sus hijos doctor Antonio R. Raimunda y Laura Chiocconi; su hija política Iberia M. de Chiocconi; sus nietos Haydée María, Alix Fidela, Angel María, Laura Iberia y Antonio R. Chiocconi; hermano, hermanos políticos, sobrinos y demás deudos invitan a sus relaciones a acompañar los restos de la extinta al cementerio del Norte mañana jueves 7 del corriente. El cortejo fúnebre partirá de la estación Once a las 9 a. m. En la iglesia de Nuestra Señora del Pilar se oficiará una misa de cuerpo presente, a las 9.45. Se ruega no enviar coronas. El duelo se despedirá por tarjeta. Carruajes en la empresa de Iriarte y Cía., Tacuarí 344.

2/332 v6/12.